

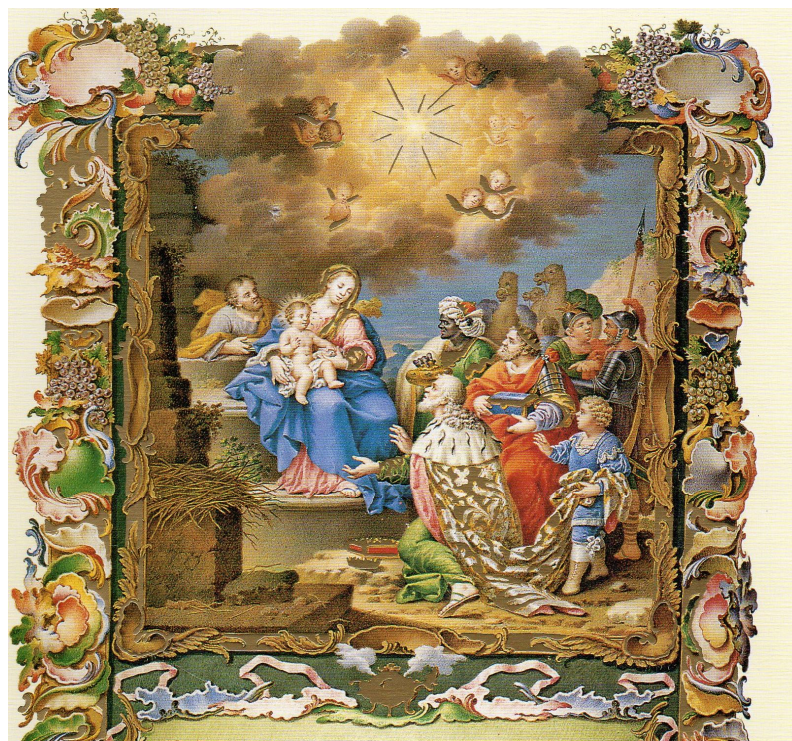

ANIVERSARIO
1998 - 2013

Asociación Belenista
de LORCA

MEMORIA DE ACTIVIDADES AÑO 2013



MIEMBRO DE LA FEDERACIÓN
ESPAÑOLA DE BELENISTAS

MEMORIA DE ACTIVIDADES ASOCIACIÓN BELENISTA DE LORCA - AÑO 2013

Una vez desmontado el belén de carácter municipal, el día 7 de enero, y almacenadas las escenografías que sirvieron para su montaje, en el taller-almacen, sito en la calle Mazarrón, 2, bajo, se inicia la campaña navideña del 2013.

MARZO

Día 1

Asamblea General Ordinaria

Las actividades del curso 2013, dieron comienzo con la Asamblea General Ordinaria celebrada el día 1 de marzo de 2013, y habiéndose aprobado por unanimidad la memoria de actividades y el balance de cuentas, así como el acta de la asamblea anterior.

Por parte de los asistentes a la misma, se ratificaron las admisiones de tres nuevos socios, y la baja voluntaria de una socia. Seguidamente, al darse fin la legislatura presidencial que se tiene



establecida en dos años, según los estatutos, se convoca para el 8 de marzo la preceptiva Asamblea General Extraordinaria, con un único punto del día, el cual era la votación de las candidaturas presentadas dentro del periodo electoral con el fin de elegir nueva Junta Directiva.

El actual presidente de la Asociación, D. Miguel Navarrete López, se despidió de todos los asistentes como presidente y daba las gracias a su junta directiva, la cual le había acompañado durante su periodo en la presidencia los últimos dos años.

DATOS ESTADÍSTICOS Año 2013

Visitantes al Belén Municipal: 27135

Participantes en el concurso de "Belenes Navidad 2013": 34

Participantes VIII Concurso Tarjetas Navideñas, para escolares de primaria: 694

Visitantes de la página WEB: 1392

MARZO

Día 8

Asamblea General Extraordinaria

Tras la oportuna convocatoria de Asamblea General Extraordinaria, el día 8 se procedió a la celebración y presentación de candidaturas para la votación de nueva directiva, estando la mesa constituida por los socios presentes de mayor y menor edad, los cuales fueron respectivamente D. Antonio Muñoz López y D. Miguel Navarrete López.

Se indicó que solo se había presentado una sola candidatura, presidida por D. Miguel Navarrete López, y la cual fue sometida al proceso de votación.

Tras el recuento de votos, se proclamó ganadora dicha candidatura por unanimidad, la cual presidirá la Asociación Belenista de Lorca durante los próximos dos años y cuyos miembros de



la Junta Directiva serian los siguientes:

PRESIDENTE: D. Miguel Navarrete López.

VICEPRESIDENTE: D. José Carlos Gómez Fernández.

SECRETARIO: D. Juan Leal Martínez.

TESORERO: D. Patricio González Gómez.

VOCAL: D. D.^a M.^a Jesús Lizarán Vita.

VOCAL: D. Ignacio González Sánchez.

VOCAL: D. Rafael Marcelino Rael Sánchez.

VOCAL: D.^a Ana María Ruiz Martínez.

VOCAL: D.^a Isabel Richard Marin.

VOCAL: D.^a Juana María López Mellinas.

VOCAL: D. Tomás Mateo Caro.

VOCAL: D. D. José Antonio Ruiz Martínez.

VOCAL: D. Nicolás Galiano Mondéjar.

VOCAL: D.^a Ana María Mellado Blesa.

Una vez proclamada la nueva junta directiva, el presidente electo, D. Miguel Navarrete, proclamó unas palabras agradeciendo a todos la confianza que han vuelto a depositar en su nueva junta.

MARZO

Día 15

Asistencia al Pregón de Semana Santa 2013

Previo invitación del alcalde de Lorca y los presidentes de las diferentes cofradías de semana santa, el presidente de la Asociación Belenista acudió de la asociación, al Pregón de Semana Santa celebrado el día 15 de marzo en la Iglesia de San Mateo, y pronunciado por el presidente de la Audiencia Provincial, Andrés Pacheco Guevara.



MARZO

Día 31

Asistencia a la Procesión del Resucitado 2013

Tras la invitación de D.^a Irene Mondéjar Elvira, Presidenta de la Archicofradía de Jesús Resucitado, a la procesión de Jesús Resucitado, el secretario, Juan Leal, acudió en representación de la asociación a la misma, la cual recorrió las calles del casco antiguo de Lorca y Corredera, aunque tuvo que ser suspendida a mitad de recorrido por la lluvia.

JUNIO

Día 15

Viaje belenista a El Campello, Jijona y Busot.

El 15 de junio, la Asociación Belenista de Lorca realizó un viaje de confraternización y hermandad belenista a las ciudades de El Campello, Jijona y Busot, con el fin de convivir e intercambiar técnicas y experiencias belenistas, a la vez que conocer otros pueblos que mantienen también sus tradiciones en época de navidad.

Al llegar a Jijona, fuimos recibidos por la presidenta, de la Asociación Belenista de El Campello, D.^a María Luisa, y su marido, los cuales nos acompañaron durante todo el día guiándonos por las diferentes ciudades mencionadas.



Nos mostraron el Museo del Turrón en Jijona, las Cuevas de Canelobre en Busot así como la fábrica de chocolates Valor. Pudimos degustar unos turrones y chocolates de las fábricas visitadas.



Por la tarde y tras la comida, los belenistas del Campello nos mostraron sus escenografías y figuras de gran calidad artística que atesoran en un local. Pudimos ver varios belenes de 3x3,5 m, de 3x7,5 m; Belén con efecto día y noche; Belenes cuadro; Caravana de

los Reyes de Salzillo; Belén recortable de Chequia; Diorama con figuras de Ramírez, Mayo, José Joaquín Pérez, etc. Seguimos con interés las diversas explicaciones que nos ofrecieron sobre las formas y técnicas que emplean en sus trabajos y escenografías belenistas. Al terminar la visita, el presidente de la Asociación Belenista de Lorca, hizo entrega a la presidenta de la Asociación Belenista del Campello de un tapiz con la sagrada familia, un recuerdo de nuestra asociación y unos DVD´s con belenes anteriores realizados en nuestra asociación.

Tras esta visita, nos dirigimos a las playas de El Campello, donde pudimos visualizar toda la maravillosa costa y disfrutar de unos helados en las terrazas del paseo marítimo de la localidad.

Siendo las 20:00 h y tras un provechoso día de hermanamiento y aprendizaje belenista, dimos por finalizada la jornada



despidiéndonos de los miembros de la asociación del Campello que nos acompañaron durante todo el día.

SEPTIEMBRE

Días 7 y 8

Ofrenda floral a la Virgen de las Huertas

En la festividad de la patrona de Lorca, la asociación acude con satisfacción a la invitación de la presidenta de la Hermandad de la Virgen de las Huertas, para participar en los actos religiosos que la misma programa para conmemorar la festividad de esta advocación mariana lorquina.



En la víspera de la festividad patronal, la Asociación Belenista, ofreció un artístico ramo floral a la Patrona de Lorca, el cual fue entregado por los socios, Rafael Rael y José Antonio Ruiz.



El día 8, el presidente, cumplimentó la invitación a estos actos, acudiendo a la misa Mayor celebrada a las 11 h, en el ya restaurado Convento de la Virgen de las Huertas, a la que asiste la totalidad de la corporación municipal y representantes sociales, culturales y religiosos de Lorca.

Por la tarde noche, Navarrete, presidente de nuestra asociación, nos representó en la procesión que tiene lugar por las inmediaciones del santuario patronal, acudiendo a ella con los distintos representantes sociales y políticos de la ciudad, que tienen el gusto de asistir a ella, junto con el alcalde y presidenta de la hermandad de la Virgen de las Huertas de Lorca.

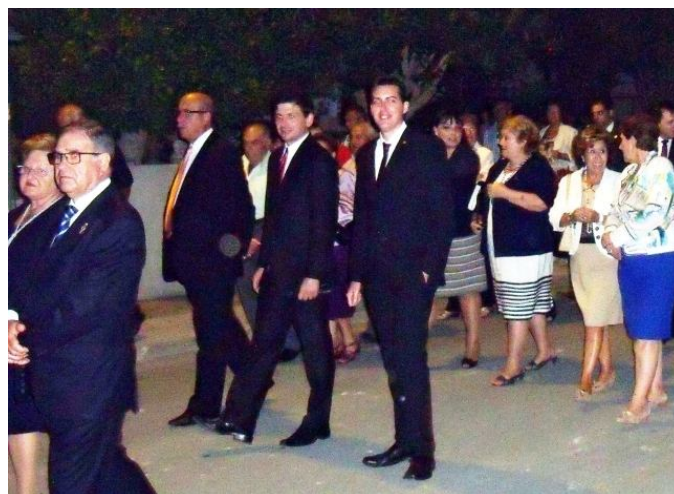



OCTUBRE

Día 4

Festividad de San Francisco de Asís



El día 4 de octubre, festividad de San Francisco de Asís, patrón de los belenistas de todo el mundo, numerosos socios y simpatizantes conmemoramos esta efemérides, con una celebración Eucarística en la Capilla de la Virgen del Alcázar de San Patricio, y no en la Capilla de San Francisco de Asís de San Patricio, por encontrarse ésta dañada tras los seísmos que se produjeron el 11 de mayo de 2011.

La Santa Misa, fue celebrada por el párroco de la Ex-colegiata de San Patricio, Rvdo. D. Nicolás Poyatos. En la misa participaron con las diferentes lecturas el vocal religioso Rafael Rael, José Carlos Gómez, Ana Mellado y José Antonio Ruiz, siendo entregadas las ofrendas por

diversos miembros de la asociación, entre ellos el presidente de la asociación, que portó el vino.

En el mismo altar, presidió la celebración una figura de San Francisco de Asís que la asociación posee. Fue una tarde muy agradable y de encuentro entre los numerosos socios y simpatizantes.

Para la ocasión se editaron 100 estampas de San Francisco de Asís con la oración de nuestro patrón que es universal para todos los belenistas, la cual se rezó antes de finalizar la eucaristía.



OCTUBRE

Día 18

Re-Inauguración del Teatro Guerra de Lorca



El alcalde de Lorca, Francisco Jodar, tuvo el detalle de invitar al Presidente de la Asociación Belenista de Lorca, a la reinauguración del Teatro Guerra de Lorca, el cual levantaba el telón tras concluir las obras de reparación de los daños que el terremoto del 11 de mayo de 2011 provocó en el mismo.

Navarrete, representó a la Asociación en este acto, al que

asistieron autoridades nacionales, regionales y locales.

Tras el corte de cinta, se entró al interior, donde tras unas palabras del Sr. Alcalde de Lorca, comenzó el espectáculo, la Compañía Nacional de Danza fue la encargada de estrenar el escenario del teatro tras esa restauración.

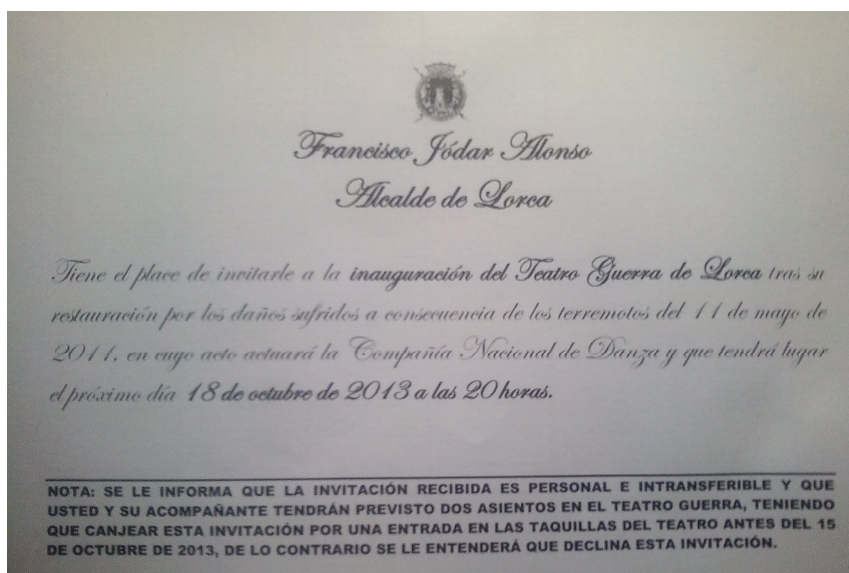

OCTUBRE

Del 28 al 30

Cursillo de Iniciación al Belenismo: "Las montañas en el Belén".

Durante los días del 28 al 30 de octubre, la Asociación Belenista de Lorca organizó un cursillo de iniciación al belenismo: construcción de montañas en el belén. Asistieron al curso un total de 12 alumno/as, los cuales en horario de 18:30 a 20:30 h realizaron prácticas de un motivo para el belén, consistente en la realización de una montaña y todos los elementos que la componen.



También se les dieron nociones de vegetación en el belén.

El cursillo se realizó en el local que la Asociación posee en la C/ Mazarrón.

El mismo fue impartido por varios maestros belenistas de la asociación, como fueron José Carlos Gómez, José Antonio Ruiz e Isabel Richard Marín. También prestaron su colaboración algunos socios como Rafael Rael, entre otros. Todos los alumnos y alumnas, además de llevarse a casa su montaña completamente terminada, recibieron un diploma acreditativo de participación en el cursillo.



NOVIEMBRE

Día 14

Montaje del Belén en el Centro Comercial Almenara.

Este año, por cumplir la Asociación Belenista de Lorca su XV Aniversario, se decidió establecer una colaboración con el Centro Comercial Parque Almenara y montar allí un belén para que todos los visitantes que fuesen al centro comercial pudiesen contemplar la esencia de la navidad en estado puro con el Nacimiento de Jesucristo.

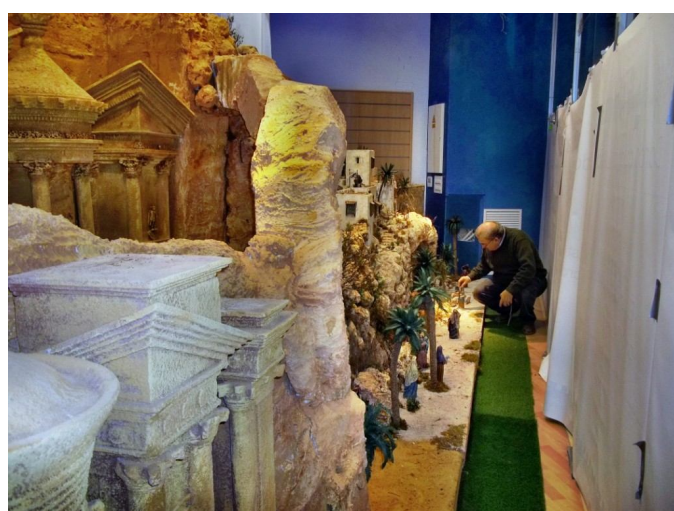

NOVIEMBRE

Día 15

Asistencia al Pregón de San Clemente.

El Presidente de la Federación Festivo Cultural San Clemente de Lorca, D. Luis Torres del Alcázar y el alcalde de Lorca, Francisco Jodar, tuvieron el detalle de invitar al Presidente de la Asociación Belenista de Lorca, al pregón de las fiestas del patrón de la ciudad de Lorca.

Navarrete, representó a la Asociación en este acto, al que asistieron autoridades regionales y locales.

El acto se realizó en la Iglesia de San Francisco de Lorca.

NOVIEMBRE

Día 22

Asistencia al Acto de entrega de títulos y distinciones de la ciudad de Lorca.

El alcalde de Lorca, Francisco Jodar, tuvo el detalle de invitar al Presidente de la Asociación Belenista de Lorca, a la entrega de títulos y distinciones de la ciudad de Lorca.

Navarrete, representó a la Asociación en este acto, al que asistieron autoridades regionales y locales.

La entrega de distinciones se realizó en el recién reinaugurado Teatro Guerra de la ciudad.

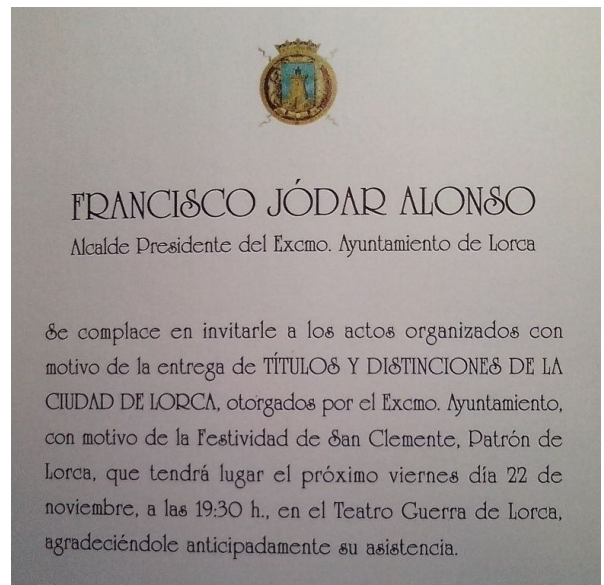

DICIEMBRE

Día 1

Inauguración del Belén instalado en el Centro Comercial Parque Almenara.

Tras dos semanas de trabajo, el domingo 1 de diciembre se inauguró el Belén que esta asociación ha instalado en el Centro Comercial Parque Almenara.

Al acto de inauguración acudieron numerosas personas que visitaban las instalaciones y la Cuadrilla de Auroros de Lorca, la cual cantó unas pascuas delante del Belén.



En el acto también estuvo Miguel Navarrete, presidente de la Asociación y Evelyne Abrial, subdirectora del Centro Comercial.

Este belén permaneció en exposición desde el día de su inauguración hasta el 8 de enero inclusive.

Según datos de la gerencia, el Centro Comercial fue visitado durante esas fechas por aproximadamente 500000 personas, que pudieron contemplar el trabajo realizado por esta Asociación.



DICIEMBRE

Día 1

Asistencia a la Convivencia Regional Belenista en San Javier.

Previa invitación del Vicepresidente de la Asociación "Amigos del Belén" de San Javier, cuatro socios de nuestra asociación acudieron en representación de la misma a participar en el Encuentro Regional de Belenistas que este año se organizó a orillas del Mar Menor, coincidiendo con el V Aniversario de la fundación de la asociación de San Javier.

El encuentro tuvo lugar el primer domingo de Adviento, como ya viene siendo tradición y se organizó de la siguiente manera:

A las 9:30 de la mañana, todos los asistentes fueron recibidos en el Ayuntamiento de San Javier y se les repartieron las acreditaciones.

A las 10 h, se celebró una misa de Acción de Gracias en el Templo Parroquial San Francisco Javier, concelebrada y presidida por el Ilmo. Sr. D. José León León, Vicario Episcopal y cantada por la Coral Art Antigua. Durante la celebración de la eucaristía se realizó una ofrenda floral a la imagen de San Francisco de Asís.

A las 11 h, se llevó a cabo una recepción institucional en el Exmo. Ayuntamiento de San Javier y a continuación se ofreció un desayuno con especial protagonismo del pastel Cierva sanjaviereño.



A las 12 h, se visitó la exposición conmemorativa del V Aniversario de la Asociación “Amigos del Belén” de San Javier en el Museo de la Historia. Durante la visita, y acompañado por músicos del Conservatorio Profesional de Música de la localidad, el escultor cartagenero Juan José Quirós, modeló un San José.

Seguidamente, los asistentes se trasladaron a Santiago de la Ribera y dieron un paseo turístico en barco.



Sobre las 15:30 h, se desplazaron hacia el Restaurante Miramar/Santiago de la Ribera para almorzar.

Tras ello y siendo las 17:30 h, se procedió a la clausura del encuentro entregando un recuerdo a las distintas asociaciones participantes. Nuestra asociación, hizo entrega también de un recuerdo a la Asociación de San Javier a través del vocal religioso D. Rafael Rael, el cual disculpó la inasistencia del presidente de la Asociación Belenista de Lorca por problemas de agenda y leyendo el siguiente escrito del mismo:

“Estimados amigos y amigas de la familia belenista:

Antes de nada me gustaría disculparme por no poder asistir a este encuentro belenista como presidente, pero otros compromisos navideños de nuestra ciudad de Lorca me impiden poder estar aquí disfrutando de este día de convivencia con vosotros, aunque creo que he enviado una buena representación de esta asociación.

Gracias a la Asociación Amigos del Belén de San Javier por invitarnos y organizar esta convivencia, que sin duda nos sirve para conocernos todos un poco mejor y compartir nuestras ideas técnicas y artísticas sobre el maravilloso mundo del belenismo.

Este año nuestra asociación cumple 15 años, de los cuales estos últimos dos años han sido muy duros tanto para nosotros como para nuestra ciudad de Lorca, ya que como todos sabréis, el terremoto del 11 de mayo causó estragos.

Poco a poco vamos retomando la actividad normal, y síntoma de ello es que este año volvemos a montar el belén municipal donde siempre, en el patio porticado del Palacio de Guevara, el cual si Dios quiere, inauguraremos el próximo 15 de diciembre a las 12 h., aprovechando para deciros que estáis todos invitados.

Y después de estas palabras, como no, agradecer de nuevo a la Asociación Amigos del Belén de San Javier, por este magnífico día de convivencia. Por ello, hacemos entrega en nombre de toda nuestra asociación de este recuerdo de nuestra ciudad, con una placa en la que dice: “En recuerdo de nuestra participación en el Encuentro Regional Belenista de San Javier. Nuestro reconocimiento y felicitación por la organización de este evento”.

Muchísimas gracias y esperamos verles por Lorca esta navidad.

Un abrazo.

Miguel Navarrete López – Presidente Asociación Belenista de Lorca”

Y sin más, se dio por concluido el Encuentro Regional Belenista, volviendo cada participante a su localidad de residencia.



DICIEMBRE

Día 4

Presentación Programa de Actividades “Navidad 2013”.

El miércoles día 7 de diciembre a las 10:30 horas, en el Centro Cultural de Lorca, se presentó el programa de actividades de la Navidad 2013 junto con las bases del décimo sexto Concurso de Belenes y el octavo de Tarjetas Navideñas para Escolares de Primaria”.

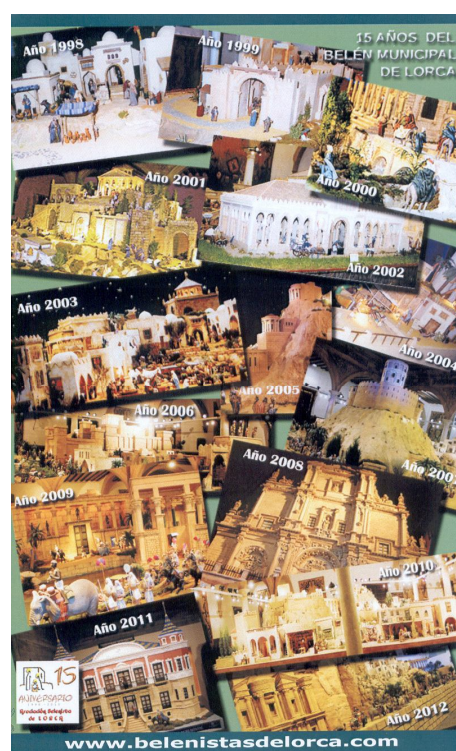

La Concejal de Cultura, Sandra Martínez, abrió el acto de presentación explicando brevemente todas las actividades que nuestra asociación llevará a cabo esta navidad y mencionó unas palabras de aliento hacia la asociación y de reconocimiento de nuestro quehacer en pro de la labor belenista que realizamos en Lorca.

Seguidamente, el presidente de la Asociación Belenista, Miguel Navarrete, tomó la palabra y desmenuzó detalladamente el programa de actividades, agradeciendo antes la colaboración de la Concejalía de Cultura ante el empeño que ha puesto para el desenvolvimiento de nuestras actividades navideñas. Agradeció también la compañía de los medios de comunicación.

A continuación se comenzó la presentación del programa de actividades, explicando la imagen principal del programa así como los detalles del Belén Municipal de este año.

Para finalizar, el presidente de la Asociación y la Concejal de Cultura, se hicieron una foto para los medios de comunicación mostrando la maqueta del Belén Municipal.

PROGRAMA DE ACTIVIDADES

MES DE DICIEMBRE

Día 8:
A las 11:00 h.
Bendición de las figuras del Niño Jesús en la Iglesia de San Mateo.
A las 14:00 h.
Comida de Confraternización y Hermandad Belenista.
A las 17:30 h.
Inauguración del Belén de Piedra de Salvador Bayonas en Vereda Alta de Cazalla.

Día 15:
A las 12:00 h.
Inauguración del Belén Bíblico Monumental Municipal, en el Palacio de Guevara.

Del 16 al 20:
Visitas escolares concertadas al Belén Municipal, llamando al 661 83 49 38.

Días 26 y 27:
Visitas del jurado calificador del XVI Concurso de Belenes Navidad 2013.
::*
Convocatoria del XVI Concurso de Belenes Navidad 2013 y del VIII Concurso de tarjetas navideñas para el alumnado de educación primaria 2013. (Bases a continuación).
::*

MES DE ENERO

Día 3:
A las 20:00 h.
Acto Solemne de Exaltación Belenista en el Aula de Cultura de Caja Murcia, sita en calle Pío XII, con la entrega de Medalla de Maestro Belenista a D. Ignacio Simón Sevilla, Trofeo San Francisco a la Comunidad de Religiosas Clarisas, Belenista del Año a D. Francisco Jódar Alonso, entrega de premios a los ganadores de los concursos de Belenes 2013 y de tarjetas navideñas para escolares de primaria e imposición de insignias de la asociación a los nuevos socios.

Visita el Belén colocado por la Asociación Belenista de Lorca en el Centro Comercial Parque Almenara y la maqueta de la Colegiata de San Patricio en el Centro Regional para la Artesanía (junto al Palacio de Guevara).



DICIEMBRE

Día 4

Asistencia a la reinauguración de la sede de Cruz Roja Española en Lorca.

El Presidente de Cruz Roja Española en Lorca, invitó a la Asociación Belenista de Lorca a la reinauguración de su sede, sita en Calle Eugenio Úbeda, tras las reformas llevadas a cabo en la misma tras los terremotos del 11 de mayo de 2011.

Al acto acudieron numerosas autoridades, tanto locales como regionales, así como numerosos voluntarios de esta Asamblea.

Tras el acto de inauguración, dimos una vuelta de reconocimiento en la que se mostraron las instalaciones, y finalmente recibimos un recuerdo del día de la reinauguración, con una foto de la fachada y un texto en el que se podía leer lo siguiente:

"Cruz Roja Española Asamblea de Lorca – Reinauguración de la Sede Local de Cruz Roja Española en Lorca tras los terremotos del 11 de mayo de 2011. "



DICIEMBRE

Día 8

Bendición de las figuras de Niños Jesús.



Tras oír la Santa Misa oficiada a las 11: 00 h por el Sacerdote y Vicario Episcopal de la zona de Lorca, D. Francisco Fructuoso, en la Iglesia de San Mateo, se procedió a la bendición de las figuras del Niño Jesús, que presidirían los portales de los belenes de los lorquinos.

Asistieron numerosos socios, simpatizantes de la asociación y lorquinos en general; También asistieron distintos miembros de la corporación municipal.

El Concejal de Educación, Francisco Montiel, llevó para la bendición la figura del Niño Jesús que se coloca en el portal que este año se expondrá en el Belén Municipal. Portaron también las figuritas tanto el presidente de la asociación como un grupo socios y simpatizantes del Belén, y un nutrido grupo de niños y personas en general, los cuales llevaron sus figuras para recibir la bendición.



Comida de hermandad belenista.

Como viene siendo ya habitual, la asociación organiza una comida de hermandad, en donde se conmemora también, que era el día en que se empezaba oficialmente en la cultura popular y tradicional, el comienzo de la Navidad, con la puesta de los belenes hogareños y cuando las cuadrillas y los grupos de “zagales” entonaban los típicos “aguilandos” lorquinos.



Nos acompañó en la comida el Concejal de juventud D. Agustín Llamas.



El presidente de la asociación, dirigió unas palabras a los asistentes agradeciendo su presencia y su labor en la asociación belenista. A continuación, se procedió a realizar un sorteo de un nacimiento el cual le tocó a la socia Guadalupe, la cual lo recogió gustosamente.

Para la ocasión se editaron unas tarjetas con el menú, la programación del día y la imagen de la Navidad 2013.



Asociación Belenista de Lorca

*Comida de
confraternización y
hermandad
belenista*

Día 8 de diciembre de 2013
Mesón "El Camino"

PROGRAMA:

A las 14:00 h.
COMIDA DE CONFRATERNIZACIÓN Y
HERMANDAD BELENISTA

A las 17:30 h.
INAUGURACIÓN DEL BELÉN DE
PIEDRA DEL SOCIO
SALVADOR BAYONAS, EN
VEREDA ALTA DE CAZALLA

PARTICIPACIÓN: 23 €
N.º 026

MENÚ

ENTRANTES
Tomate con ventresca.
Calamares y boquerón frito.
Croquetas caseras.

PLATO PRINCIPAL (A elegir)
Berenjenas gratinadas con salmón.
Presa ibérica.

POSTRES
Repostería variada.

BODEGA
Vino Tinto, Agua mineral, Cerveza y Refrescos.
Café e infusiones.

Inauguración del Belén de piedra de Salvador Bayonas.

Tras la comida, y siendo las 17:30 horas, el presidente, acompañado de miembros de la junta directiva y algunos socios, se desplazaron a la casa del socio y maestro belenista, Salvador Bayonas, para inaugurar el ya clásico y tradicional "Belén de Piedra", en Vereda Alta de Cazalla.

Fue el presidente el que dirigió unas palabras a los asistentes y el que dio impulso al interruptor de encendido de la iluminación del mismo, quedando una vez más, encantados y sorprendidos por la



disposición de la escenografía, que cada año es distinta y ampliada, tanto en elementos arquitectónicos como en nuevas figuras.

Como es costumbre en Lorca, los asistentes fueron invitados por el autor del belén a unos típicos dulces navideños y copa de licor, departiendo amigablemente un rato, sobre las vicisitudes y sucesos del montaje del mismo.

DICIEMBRE

Del 22 de noviembre al 15 de diciembre

Montaje del Belén Monumental Municipal en el Palacio de Guevara.

Tras varios meses de trabajo en el taller-almacén de la calle Mazarrón, se procedió al traslado de las escenografías que compondrían el Belén Municipal al Palacio de Guevara de Lorca, para iniciar los trabajos de montaje.

En esos trabajos participaron varios socios de la asociación y tras un mes de montaje, dimos por concluido el mismo y ultimamos los detalles para el día de la inauguración.



DICIEMBRE

Día 15

Inauguración del Belén Municipal de Lorca.

El domingo 15 de diciembre, se inauguró a las 12:00 h en el Palacio de Guevara de Lorca, el Belén Municipal.

Tras dos años de los terremotos de Lorca, al fin volvemos a ver lucir el Belén Municipal de Lorca en el patio porticado del Palacio de Guevara.

A la inauguración asistieron D. Francisco Jodar Alonso, alcalde de Lorca y los concejales D.^a Sandra Martínez Navarro, D. Francisco Felix



Montiel, D. Agustín Llamas, D.^a Isabel Casalduero, D. Jesús Mazuecos, entre otros, diversos presidentes y representantes de colectivos sociales, socios y numerosos lorquinos, y nuestro

presidente D. Miguel Navarrete López.

El acto comenzó con unos discursos por parte de nuestro presidente D. Miguel Navarrete, que fue el primero en intervenir en el acto, con un saludo hacia las autoridades y donde dijo entre otras palabras las siguientes:

"... Este año es especial para todos nosotros. Nuestra asociación cumple su XV Aniversario, y qué mejor forma de celebrarlo que volviendo a nuestra casa por Navidad, este

maravillo y espléndido patio porticado del Palacio de Guevara.

El Belén del presente año esta formado por 18 placas de dos por un metro, completando una superficie de 36 metros cuadrados. Cada placa ha sido trabajada individualmente siguiendo un esquema global realizado en maqueta a escala construida específicamente en los talleres de la asociación belenista. Con este sistema se han conseguido dos objetivos: A) el análisis sistemático de las perspectivas y un acabado de alta calidad. B) la exposición de las mismas en el patio porticado del palacio de Guevara sin dañar en absoluto el monumento, al ser colocados en módulos terminados y policromados en el taller de origen.

La maqueta en cuestión muestra en el centro, la inmensa mole de la explanada del templo de Jerusalén ampliada por el rey de Judea Herodes el Grande. Preside la misma, el Templo que fuera reconstruido por este rey en mármol blanco, así como el pórtico real en el que trabajaron más de 10000 obreros y que fue el mismo que contemplo Jesús en su adolescencia, pasión, muerte y resurrección.; tras la

destrucción romana del 70 solo se conserva el muro occidental y la explanada ocupada por sendas mezquitas.

El Belén parte de la Sinagoga de Nazaret y termina en la carpintería con la Sagrada Familia. En el transcurso de la visita podemos contemplar todas las escenas sacras de la Natividad del Señor, situadas ante espectaculares construcciones inspiradas en la época de Jesús, destacando por su vistosidad, al margen de lo ya expresado, el conjunto de torres del palacio de Herodes, cuyos nombres impuso el mismo rey: Fasael (por su hermano) Hippicus (dedicada a su amigo) y Mariamne por su esposa).



Mención especial merecen los mercados, lavadero, la guarnición de milicia romana y el espectacular conjunto de Egipto con tres fuentes monumentales.

Este trabajo se ha realizado gracias al esfuerzo y sacrificio de un grupo de socios de esta asociación a los cuales agradezco su colaboración y gracias a su empeño y dedicación podemos disfrutar en Lorca de este espectacular Belén.



Animo desde aquí a aquel que lo desee, se una a nuestra asociación, con el fin de mantener por siempre esta tradición navideña.

Por otro lado, decir que desde esta asociación ha reivindicado muchos años una necesidad que tenía pendiente, y es un lugar donde poder albergar todas y cada una de las construcciones que el belén

posee, de forma que puedan ser contempladas por todas las personas que lo deseen en cualquier época del año. Según me consta, nuestro alcalde creo que tiene buenas noticias...

Desde la asociación hemos luchado porque esta navidad, a pesar de las circunstancias económicas, no sea menos para la ciudad de Lorca. Y por ello, aparte de este Belén hemos programado una serie de actividades para todos los lorquinos entre las que destacan el concurso de belenes y de tarjetas navideñas, a los cuales animo a participar a todos los interesados pues el plazo aun está abierto.

Agradezco públicamente al Ayuntamiento de Lorca en general y a las concejalías de cultura y de educación, en especial, como al funcionamiento de las mismas, por las ayudas prestadas para el buen desenvolvimiento de las actividades realizadas, y a todas y cada una de las entidades, organismos públicos y privados, artesanos y empresas, que aportaron su valiosa colaboración, tanto económica como material, ya que sin ellos, no hubiera sido posible hacer muchas de las actividades que se están llevando a cabo.

Desearles a todos que el espíritu de la navidad de confraternización, paz, concordia y amor, entre los seres humanos, renazca en nosotros, en estos días de luz de Navidad, cuando se renueva la noche del Nacimiento de Jesucristo, y tengamos un recuerdo para los que lo están pasando mal, privados de trabajo, salud u hogar, y seamos



solidarios y colaboremos con las ONG ´S y organizaciones, que con su labor social y humanitaria, intentan paliar en lo posible estas problemáticas.

Por ello, este año, desde la asociación belenista de Lorca, queremos hacer llamamiento a la solidaridad. Existen en nuestro municipio muchas personas y sobre todo niños, que están pasando verdaderas necesidades, al igual que seguramente pasó San José, La virgen María y el Niño Jesús. Por ello, solicito que todo el que pueda y se acerque a ver este belén, traiga consigo alimentos para nuestro niño Jesús, y alimentos para San José y María, no porque nuestro niño Jesús, San José y nuestra Virgen María lo necesite, si no porque en cada niño de nuestra ciudad existe un niño Jesús, y en cada hombre y mujer existe un San José y una Virgen María. ¿Qué es lo que más consume esta familia? Potitos, leche de lactancia, aceite, azúcar, legumbres, pastas, etc., es decir alimentos no perecederos. Agradeceremos anticipadamente vuestra colaboración, que estoy seguro nos hará crecer como personas a todos.

Paz y bien en el Señor y Felices navidades a todos. Muchas gracias."



A continuación el alcalde dirigió unas palabras de agradecimiento y ánimo a la asociación, por haber sacado adelante la programación navideña haciendo frente a las duras circunstancias que atraviesa la ciudad de Lorca. En respuesta a la petición por parte del Presidente del Museo del Belén, el alcalde respondió que ya es una

realidad, y que la Asociación Belenista de Lorca contará con la ermita de San Roque para poder montar allí su museo del Belén.

También comentó que nuestro sentimiento tiene que estar estos días de navidad con esas personas que están pasando por un difícil trance y prestarles toda nuestra ayuda.

Tras ello, se procedió al encendido del Belén por parte del alcalde de la ciudad y el presidente de la asociación acompañó al alcalde por las diferentes escenas del belén, explicándole lo más significativo.

Al acto acudieron unas trescientas personas, a las cuales se les invitó por parte de la asociación, a la degustación de unos dulces típicos navideños acompañados de anís y mistela,

mientras la "Peña La Jarapa" amenizaba el acto con sus tradicionales Pascuas Navideñas.

El Belén estuvo apoyado por un audiovisual realizado por nuestro socio D. Tomás Mateo, en donde se mostraban las maquetas que la asociación ha ido montando durante sus 15 años de andadura.

En el mismo acto, el sacerdote y Vicario de la ciudad, D. Francisco Fructuoso Andrés, bendijo el Belén Municipal.

El Belén fue visitado por un total de 27135 personas.

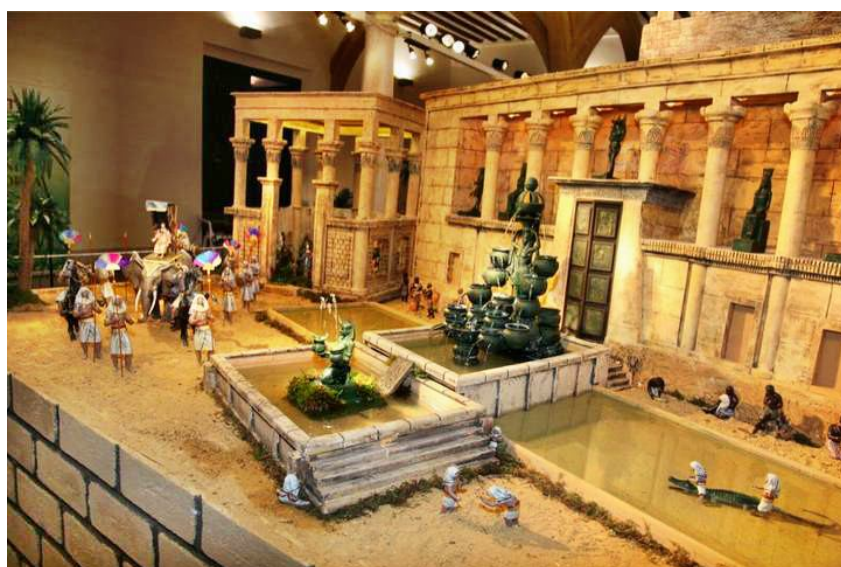

DICIEMBRE

Del 16 al 20

Visitas escolares al Belén Municipal.

Previa comunicación por carta dirigida a todos los colegios del término municipal de Lorca, mandada desde la concejalía de educación, se comunicaba que durante los días del 16 al 20 de diciembre, previa cita, se podría visitar el Belén Municipal, por parte de los alumnos de los colegios que lo solicitasen, acompañados de sus profesores.



Han sido 5 colegios de educación primaria y 2 institutos de secundaria los que han visitado ambas exposiciones, con un total de 800 alumnos. Estas visitas guiadas, están explicadas por los profesores de religión, y en algún caso por el presidente de la Asociación Belenista de Lorca, a los que se les ha dotado con paneles explicativos con el objeto de que sus definiciones sean perfectamente entendibles por el alumnado. Se dotó además de megafonía para los grupos más numerosos, con el fin de que esas explicaciones se entendiesen de forma correcta.

DICIEMBRE

Día 19

Participación en el Concierto Navideño de la Banda Municipal de Música de Lorca.

El día 19, siendo las 20:30 horas, la Banda Municipal de Música de Lorca nos invitó a la Asociación Belenista de Lorca junto con el Alcalde y Corporación municipal y algunas asociaciones de la ciudad a cantar en un concierto navideño numerosos villancicos populares en la recién restaurada Iglesia de San



Cristóbal. Asistimos media decena de socios de la asociación.



DICIEMBRE

Día 21

Asistencia a la inauguración del Belén de la Viña.

Tras la invitación de la Presidenta de la Asociación de Vecinos de la Viña, María Dolores, el presidente de la Asociación Belenista de Lorca acudió a la inauguración del Belén del citado barrio. En el acto, la presidenta agradeció la presencia del presidente de la asociación y en su discurso resaltó el gran esfuerzo que han tenido que realizar para sacar adelante ese belén. El acto finalizó con unas palabras del Sr. Alcalde de Lorca y con una invitación tradicional de "caldo con pelotas".

DICIEMBRE

Días del 25 al 30 de enero

Exposición de Tarjetas Navideñas en el Centro Comercial Parque Almenara.

Tras elegir las tarjetas ganadoras del Concurso de Tarjetas Navideñas, se llevaron al Centro Comercial Parque Almenara tanto las premiadas como las restantes, para colocarlas en un escaparate del mencionado centro para su exposición.

La exposición recibió miles de visitas,

pues todos los niños que se acercaban buscaban atentamente su tarjeta expuesta.



DICIEMBRE

Días 26 y 27

Visitas del Jurado Calificador del XVI Concurso de Belenes.

Durante los días 18 de diciembre para los belenes escolares y los días 26 y 27 del mismo mes, el Jurado Calificador de los belenes presentados al XVI Concurso, giraron visita para puntuar los 34 belenes presentados en las seis categorías de que consta el citado concurso.

El concurso fue patrocinado por la Concejalía de Cultura del Excmo. Ayuntamiento de Lorca y con la colaboración del Centro Comercial Parque Almenara y las empresas de figuras de Belén: Maestros Artesanos, S. L. y Galán.

El jurado estuvo compuesto por los siguientes miembros de la asociación: D. Miguel Navarrete López, D. Tomas Mateo Caro, D. Juan Leal Martínez, D. Ignacio González Sánchez, D. José Antonio Ruiz Martínez, D.^a María Asunción Montalbán Muñoz, D. Rafael Marcelino Rael Sánchez, D.^a Ana María Ruiz Martínez, D.^a María Catalina Parra Arcas y D. Nicolás Galiano Mondéjar.

Los premios y ganadores fueron las siguientes personas o entidades, dentro de las distintas modalidades:

CATEGORIA BELENES FAMILIARES

PRIMER PREMIO: *Familia Simón Martínez*

SEGUNDO PREMIO: *Familia García Martínez*

TERCER PREMIO: *Francisco Javier Pastor Paredes*



PREMIO ESPECIAL: Encarna Padilla Abellán

Diplomas de participación:

- Manuel Romero Coronel
- Alejandro Martínez Alcaraz
- Encarna Lorente Asensio
- Rafael Abellaneda Sánchez
- Diego Leal Martínez
- Manuel Bayonas Mula
- María Alcaraz Guirado

**CATEGORIA BELENES
INFANTILES**

PRIMER PREMIO: Raúl Tomás Ponce

SEGUNDO PREMIO: Juan Carlos Martínez Leal

TERCER PREMIO: Javier Silvente Perellón

PREMIO ESPECIAL: Salvador Martínez Porlan



**CATEGORIA BELENES DE
ASOCIACIONES**

PRIMER PREMIO: Hospital Rafael Méndez

SEGUNDO PREMIO: AA. VV. Ramblilla de San Lázaro

TERCER PREMIO: APANDIS

PREMIO ESPECIAL: Centro de Día de Personas Mayores de

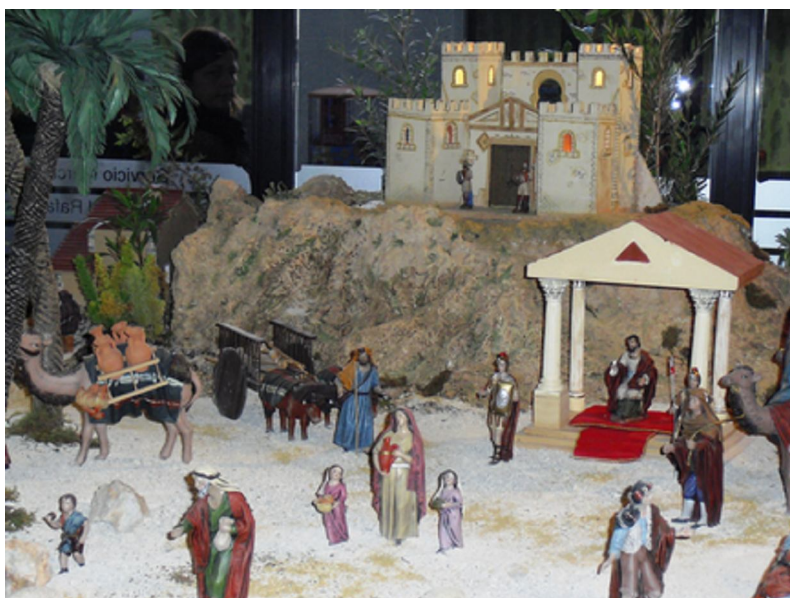

CATEGORIA BELENES DE ENTIDADES RELIGIOSAS

PRIMER PREMIO: Parroquia de San José (Coy)

SEGUNDO PREMIO: Iglesia Santa Gertrudis

TERCER PREMIO: Iglesia San Diego

PREMIO ESPECIAL: Parroquia San José (Lorca)



CATEGORIA BELENES ESCOLARES

PRIMER PREMIO: C.E.I.P. San Fernando

SEGUNDO PREMIO: Colegio Ciudad del Sol (Secundaria)

TERCER PREMIO: C.E.I.P. Petra González

PREMIO ESPECIAL: C.E.I.P. Alfonso X El Sabio

Diplomas de participación:

- Colegio Petra González (Clase 5.º Primaria)
- Colegio Ciudad del Sol (Primaria)
- Colegio Ciudad del Sol (Infantil)



CATEGORIA ESCAPARATES

PRIMER PREMIO: Ignacio González Sánchez (Olivetti)

SEGUNDO PREMIO: José Luís Hernández Santana

TERCER PREMIO: Andrés Aznar Lizarán (Si&Si, Sistemas y Soluciones Informáticas).



Diplomas de participación:

- Escuela de Música Albéniz

Hay que destacar el ánimo que han tenido las personas y entidades participantes, por su gran esfuerzo llevado a cabo para montar el belén en esta mala época para nuestra ciudad de Lorca.

VIII CONCURSO DE TARJETAS NAVIDEÑAS PARA ESCOLARES DE PRIMARIA 2013.

Se organiza por octava vez el concurso de Tarjetas Navideñas para Escolares de Primaria, con el patrocinio de la Concejalía de Educación y Universidad del Excmo. Ayuntamiento de Lorca.

Previa publicación de las bases del concurso y mandadas a todos los colegios de Lorca, han participaron en el mismo 694 dibujos, de 9 colegios del término municipal de Lorca, cuyo número de trabajos, clasificado por cursos, fueron los siguiente: 1.º curso - 141; 2.º curso - 113 ; 3.º curso 119; 4.º curso- 128; 5.º curso- 71 y 6.º curso- 101.

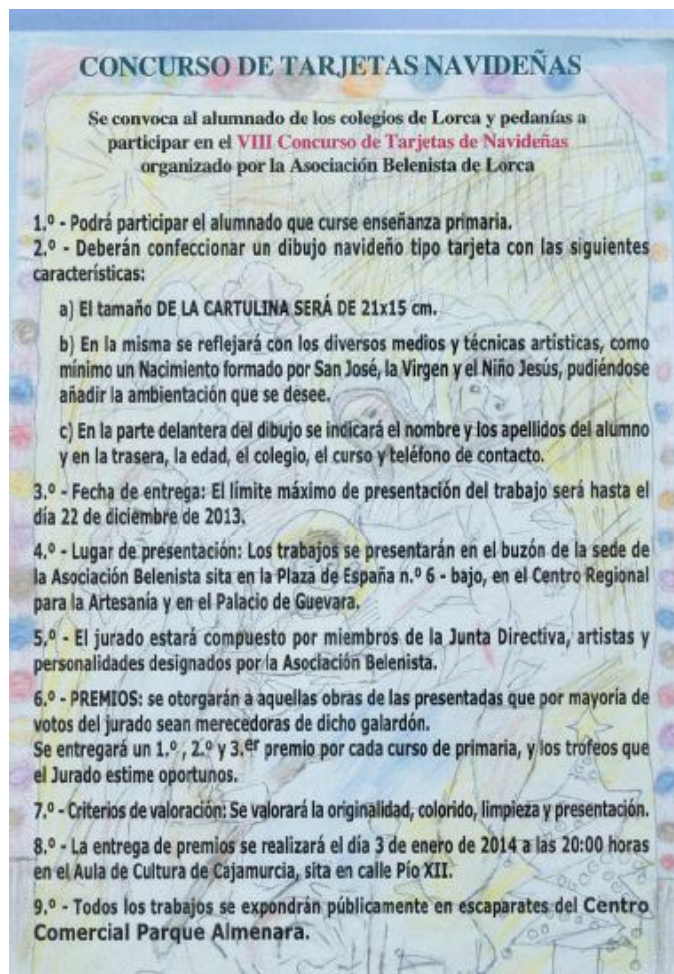

El Jurado Calificador reunido el día 24 de diciembre en los locales de la Asociación Belenista de Lorca, calle Mazarrón, 2, estuvo compuesto por el Presidente, D. Miguel Navarrete López y por D.ª Juana Mari López Mellinas y D. José Antonio García Esteve. Tras deliberar según los distintos criterios que se plasman en las bases del concurso, acuerdan otorgar los siguientes premios según cursos:

1.º CURSO DE EDUCACIÓN PRIMARIA:

1.º PREMIO: Malak Maissou. Colegio Pasico- Campillo.

2.º PREMIO: Francisco Periago Pérez. Colegio Pasico- Campillo.

3.º PREMIO: Andrea Moreno Martín. Colegio San Cristóbal.



2.º CURSO DE EDUCACIÓN PRIMARIA:

1.º PREMIO: Martina Saavedra Navarro. Colegio San Francisco.

2.º PREMIO: Nuria Alcaraz Rodríguez. Colegio Virgen de la Huertas.

3.º PREMIO: María Mellinas Campoy. Colegio Alfonso X el Sabio.



3.º CURSO DE EDUCACIÓN PRIMARIA:

1.º PREMIO: Laura Vargas Clemente. Colegio San Fernando.

2.º PREMIO: Emily Natalia Irene Bouhammoun. Colegio San Cristóbal.



3.º PREMIO: Almudena Vargas López. Colegio Andrés García Soler.

4.º CURSO DE EDUCACIÓN PRIMARIA:

1.º PREMIO: Maikel Roger Mendoza Hidalgo. Colegio San Fernando.

2.º PREMIO: Juan Antonio Martínez Ibáñez. Colegio San Cristóbal.

3.º PREMIO: Laura Fernández López. Colegio La Campana.



5.º CURSO DE EDUCACIÓN PRIMARIA:

1.º PREMIO: Violeta Jerez Ibáñez. Colegio San Francisco.

2.º PREMIO: Evelyn Jazmín Jiménez Romero. Colegio San Cristóbal.

3.º PREMIO: Egle Zasinas Sánchez. Colegio San Francisco.



6.º CURSO DE EDUCACIÓN PRIMARIA:

1.º PREMIO: Raúl Tomás Ponce. Colegio San Francisco.

2.º PREMIO: Manuel Perán Giménez. Colegio San Fernando.

3.º PREMIO: Jessenia Jiménez Tillaguango. Colegio San Cristóbal.

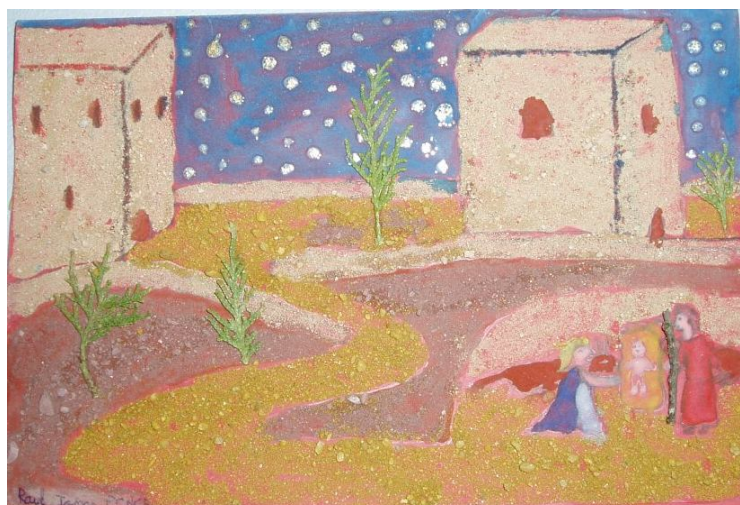

DICIEMBRE

Día 22

Visita al Belén Municipal en bici.

Un año mas, colaboramos con la asociación Bi-Ciudad, para explicarles los principales pasajes del belén Municipal, en la ruta que hacen en bicicleta los socios de la misma, por algunos belenes de la ciudad y diputaciones cercanas.

Fueron recibidos por nuestro presidente Miguel Navarrete, que después de saludar a D. Manuel Madrid, su presidente y a todos los que acudieron, atendieron las explicaciones de cómo se había efectuado el montaje del belén y sus principales fundamentos históricos, con los cuales nos habíamos basado para la realización de la maqueta de este año.



ENERO

Día 3

Acto Solemne de Exaltación Belenista

Con la presencia en el acto, previa invitación de la Asociación Belenista, del alcalde de Lorca, representantes de la corporación municipal, representantes de entidades y asociaciones culturales, religiosas y sociales, homenajeados, concursantes, socios y lorquinos en general, se llevó a cabo el Acto de Exaltación Belenista, en el Aula de Cultura de Caja Murcia, siendo las 20 h.



Comenzó el acto con unas palabras de salutación del presidente de la asociación, Miguel Navarrete, a todos los asistentes que en número de aproximadamente 300, llenaban por completo el salón de actos de la citada entidad, las cuales reproducimos a continuación:

Excelentísimo Señor alcalde de Lorca, Sras. Y Sres. Concejales presentes de la corporación municipal, Sres. Presidentes y Presidentas de Asociaciones e Instituciones que nos acompañan, Maestros belenistas, asociados, amigas y amigos del belén, buenas noches y bienvenidos.

Me dirijo a ustedes en este solemne acto de exaltación belenista, que pretende ante todo, recordar que a pesar de lo difícil que puedan parecernos los tiempos presentes, también fueron los pretéritos, y es que Dios se encarnó en una familia muy pobre. El relato de la Navidad es claro en este sentido. No hay dinero para un alojamiento y están prácticamente en la calle. Dios nace en un establo entre un asno y un buey, según la antigua profecía de Isaías. Este hecho tiene enormes consecuencias en nuestro mundo, que solo ensalza la riqueza y el dinero. Dios nos enseña de forma ejemplar que la vida de la gente humilde tiene también un lugar en la Historia y esto, en tiempos de crisis, es sin duda muy importante.



Este año hemos trabajado por intentar mantener en Lorca el espíritu navideño que la colocación de un Belén acompaña, y qué mejor forma de hacerlo que celebrando el XV Aniversario de la creación de esta asociación, volviendo al lugar de donde nunca debíamos haber salido en navidad, me refiero al Patio Porticado del Palacio de Guevara, donde por fin, tras dos años de duro trabajo hemos conseguido poder ver allí el Belén Municipal, el Belén de todos y cada uno de los lorquinos.

*Este acto, es sin duda la guinda del pastel de nuestra asociación, y es que se reconocen a ciertas personas su labor en pro del belenismo, a través de diferentes galardones como es el caso de la medalla de maestro belenista, que este año ha sido otorgada a **D. Ignacio Simón Sevilla**,*

que desde siempre ha montado el belén familiar, siendo un apasionado y entusiasta belenista, continuador de esta manifestación tan entrañable y cristiana, y por supuesto, muy murciana y lorquina, lo cual le ha valido por su larga experiencia en esta afición a dominar las diversas técnicas del belenismo.

Ignacio participó con éxito en los distintos concursos que la asociación organizó en sus primeros años y continúa hasta la fecha con el deseo hecho realidad de superarse año tras año. También es colaborador del belén del colegio san Fernando, contribuyendo a difundir esta tradición entre los más pequeños; es por ello por lo que nuestra asociación le otorga la distinción de maestro belenista, dada la alta calidad de los trabajos realizados por este gran belenista.

No podía faltar el Trofeo San Francisco, este año otorgado a la **Comunidad de Religiosas Clarisas del Convento de Santa Ana y Santa María Magdalena**, por mantener desde siempre la tradición de montar el belén.

El Monasterio de Santa Ana y Magdalena de Clarisas tradicionalmente siempre ha montado belén. En el viejo convento de la calle Álamo cada Navidad se ponía un nacimiento con piezas que poco a poco iba comprando la Madre Berta. Se aprovechaban los viajes que se hacían a Murcia para adquirir alguna nueva figura que incorporar al belén.

Cuando las monjas se trasladaron al nuevo convento, en la avenida de Santa Clara, era la que hoy es abadesa del monasterio, la Madre María Jesús, la que se encargaba de montar la maqueta. Le ayudaba en estos quehaceres Diego Lumera (padre) que la proveía de piedras, tierra, troncos y pequeños pinos.

Más tarde, se incorporó una nueva monja al montaje, Sor Isabel Teresa, que hoy en día es la que se encarga de montarlo, en los últimos años en compañía de la novicia Fátima de Jesús. Sor Isabel Teresa es una privilegiada de la pintura y restauración, por lo que ha recuperado muchas de las figuras dañadas por los terremotos, algunas de más de cien años.

Entre las curiosidades del belén de las Clarisas está que el niño Jesús que muestran es de Salzillo. Se le conoce cariñosamente en el monasterio como el 'Huérfano', ya que formaba parte de un conjunto escultórico junto a San José, pero durante la guerra éste desapareció, por lo que el niño se quedó solo.

Además, no podíamos olvidarnos de conceder el merecido título de Belenista del Año a **D. FRANCISCO JODAR ALONSO**, por su interés en mantener la tradición del montaje del Belén Municipal en Lorca.



Nuestro alcalde desde siempre ha estado apoyando a la asociación y gracias a su empeño, el Belén 2013 ha podido realizarse en el singular patio porticado del palacio de Guevara, además de conseguir para la ciudad de Lorca, la puesta en marcha del gran proyecto que supone la creación del museo del belén en la ermita de San Roque, proyecto que será una realidad en los próximos años y que sin duda y gracias a las ayudas institucionales, revitalizará los barrios altos poniendo en valor nuestro inigualable patrimonio histórico-artístico.

A todos ellos dedico este aplauso, (palmas del público).

No puedo despedirme, sin agradecer a mi junta directiva su apoyo incondicional al proyecto que iniciamos para esta navidad, y que sin duda contribuirá a fomentar el belenismo en Lorca.

El Belén no propone contar solamente el nacimiento de Jesucristo, sino que pretende

acercarse a lo profundo del Misterio, a lo invisible de la obra de Dios. La finalidad de la Encarnación es universal. A partir del Belén, ya podemos contemplar, mirar, ver y oír la Sabiduría del Padre, contemplamos su Gloria, y los niños, aquellos que están por su inocencia más cerca de Jesús, se embelesan en la humildad del niño en el portal, como hemos visto en las multitudinarias visitas de los colegios al Belén municipal.

Y es que el nacimiento de Jesús hace que desaparezca la distancia entre Dios y nosotros, porque la palabra se a hecho carne, se hace tangible, Jesús vino y quitó el velo que cubría a Dios, por eso sabemos que Dios es muy diferente a como lo habían imaginado nuestros ancestros; no es justiciero sino misericordioso, no es guerrero sino pacificador, no es rico sino pobre, y con ello nos enseña en un humilde pesebre, que debemos despojarnos de egoísmos y compartir con nuestros semejantes aquello que solo nuestra conciencia nos dicta, siguiendo el ejemplo del Niño de Belén que desde su cuna sonríe en su grandeza de Dios.

Tras ello, el secretario de la asociación, D. Juan Leal Martínez, dio lectura posteriormente al punto del acta donde se aprobó en Asamblea General Ordinaria, la concesión del título de Maestro Belenista a D. Ignacio Simón Sevilla, haciendo



entrega el presidente del merecido título e imposición de la medalla, dando las gracias este último a todos sus compañeros de asociación por concederle dicho título.

A continuación, se hizo entrega del Trofeo San Francisco a a la Comunidad de Religiosas Clarisas del Convento de Santa Ana y Santa María Magdalena, por mantener desde siempre la tradición de montar el belén pese a las dificultades encontradas. Recogió el galardón D.^a Pilar Walls, en representación del convento, ya que este pertenece a una orden de clausura.



Por último, se hizo entrega del galardón Belenista del Año a D. Francisco Jódar Alonso, por su interés en mantener la tradición del montaje del Belén Municipal en Lorca. El galardonado dirigió unas palabras de agradecimiento al público en general.

Sin más dilación, se procedió a la entrega de todos los premios de los concursos de tarjetas navideñas para escolares de primaria, y concurso de belenes, previa lectura de las actas correspondientes, por

parte del secretario de la asociación.

Los premios fueron entregados por el Alcalde de Lorca, el Primer Teniente de Alcalde de Lorca, distintos concejales del ayuntamiento lorquino y el presidente de la Asociación Belenista.

También se entregó en este acto la insignia de la asociación a los nuevos socios que entraron a formar parte de la misma en este último año, siendo un total de tres.

El acto concluyó con las palabras de agradecimiento del presidente a todos los participantes de los concursos, y a los distintos directores y profesores de los colegios que han concurrido, por el interés y la difusión para que los alumnos participen.

Al finalizar, todos los galardonados y premiados, posaron para los medios de comunicación y se hizo una fotografía conjunta.



ENERO

Día 4

Visita a Lorca de la Asociación Belenista de Novelda.

El día 4 de enero, a las 10:30 h, la Asociación Belenista de Novelda llegaba a la ciudad del Sol para pasar un día de convivencia con nuestra asociación y contemplar los trabajos que la misma ha desarrollado esta navidad.

Estuvieron acompañando a la expedición alicantina el Presidente, Miguel Navarrete, el Vicepresidente, José Carlos Gómez y los miembros de la Junta Directiva Tomás Mateo, Rafael Rael y Ana María Ruiz.

Se les mostró el MUBBLA (Museo de Bordados del Paso Blanco), el Belén Municipal, la



Fortaleza del Sol, el Belén de Piedra de Salvador Bayonas, el Belén del Centro Comercial Parque Almenara, la exposición de fotografías de San Francisco, el Belén colocado en el Aula de Cultura de Caja Murcia y nuestra sede de Plaza de España.

A la vez iban contemplando la ciudad de Lorca con ciertas explicaciones que nuestro vicepresidente les daba.

Siendo las 20 h, abandonaron la ciudad camino a Novelda después de un provechoso día.



ACCIONES PROMOCIONALES, PARA LA DIFUSIÓN DE LAS ACTIVIDADES Y EL BELENISMO.



Todas y cada una de las actividades que hemos llevado a cabo en este año, para difundir la tradición cristiana y de cultura tradicional, como es el belenismo, se ha visto apoyada por la colocación de cinco grandes cartelones en los mupis que el Ayuntamiento tiene colocados en distintas calles y plazas (Corredera, Alameda de la Constitución, Plaza de Calderón, Plaza Real y La Viña).

También se editaron 800 programas de mano, donde se publicitaba toda la programación de

la campaña navideña del 2013, y se especificaba con la colocación de sus logotipos, los organismos oficiales, entidades y empresas, que han subvencionado y colaborado para el desarrollo de la programación.



En ese mismo folleto se incluían las bases para participar en el VII concurso de "Tarjetas Navideñas para Escolares de Primaria y en el XV Concurso de Belenes, y habiendo sido distribuidos por correo electrónico a todos y cada uno de los colegios e institutos del término municipal de Lorca, y el resto, distribuidos para la entrega, entre el Centro para la Artesanía de la Región de Murcia, Centro Cultural de la Ciudad, sala de exposiciones de la Asociación Belenista, algunas parroquias y establecimientos comerciales y el Ayuntamiento.

Como novedad, este año, además se contrataron los servicios de una empresa que nos colocó toda la programación navideña en pantallas LED de última generación distribuidas por los puntos estratégicos de la ciudad.

PÁGINA WEB www.belenistasdelorca.com

La Asociación Belenista sigue manteniendo actualizada su página Web, pues es también una de las principales y más efectivas formas de difundir nuestras actividades de cara al exterior, a la vez que difundimos el belenismo y el nombre de nuestra ciudad, pues son bastantes los internautas que nos visitan, especialmente en los meses de septiembre a enero, habiendo sido visitada en el año 2013, por 1392 internautas, y no solo de España, sino de distintos países del mundo.

Además y como novedad, también se ha creado una página en Facebook, para dar a conocer en esta red social todos nuestros eventos más importantes a las personas que nos siguen.

ASOCIACIÓN BELENISTA DE LORCA

Bienvenido a la Web Oficial de la Asociación Belenista de Lorca

Para ver las noticias de actualidad de la asociación pincha [aquí](#).

Ya puedes descargar el Programa de Actividades y bases de los concursos de esta Navidad pinchando [aquí](#).

15 ANIVERSARIO 1998-2013
Asociación Belenista de LORCA

Esta Navidad, la Asociación Belenista de Lorca cumple 15 años. Gracias a todos por vuestro apoyo durante todo este tiempo.









Fomentamos la tradición y el espíritu Navideño

Asociación Belenista de LORCA

Visita el Facebook de la Asociación Belenista de Lorca pinchando [aquí](#).

Asociación Belenista de LORCA
Plaza de España, N.º 6
Tel: 650-889667

VISITAS INTERNACIONALES:

País/territorio ?	Adquisición			Comportamiento		
	Visitas ? ↓	% de visitas nuevas ?	Nuevas visitas ?	Porcentaje de rebote ?	Páginas / Visita ?	Duración media de la visita ?
	1.392 % del total: 100,00% (1.392)	84,84% Promedio del sitio: 81,90% (3,60%)	1.181 % del total: 103,60% (1.140)	45,26% Promedio del sitio: 45,26% (0,00%)	4,55 Promedio del sitio: 4,55 (0,00%)	00:09:28 Promedio del sitio: 00:09:28 (0,00%)
1.  Spain	1.093	82,80%	905	42,27%	4,73	00:10:23
2.  Colombia	47	93,62%	44	42,55%	5,19	00:07:31
3.  Italy	37	97,30%	36	24,32%	5,08	00:02:25
4.  United States	30	100,00%	30	73,33%	2,67	00:01:15
5.  Germany	27	100,00%	27	59,26%	4,85	00:29:24
6.  Mexico	26	100,00%	26	61,54%	2,46	00:05:28
7. (not set)	15	100,00%	15	93,33%	1,07	00:00:00
8.  Argentina	10	100,00%	10	50,00%	3,80	00:05:26
9.  Guatemala	9	100,00%	9	22,22%	3,89	00:07:25
10.  Peru	9	100,00%	9	55,56%	3,56	00:01:34

Dossier de Prensa

Recoge todas las noticias, sobre las actividades realizadas por la Asociación Belenista de Lorca, y que han aparecido en la prensa impresa, prensa electrónica, televisión, etc., tanto en medios regionales como locales.





EL ESCAPARATE

Los belenistas enseñan a hacer montañas

03.11.13 - 01:44 -

0 Comentarios | 2 | +1 0 | Compartir | 4

★★★★★ 0 votos

Los integrantes de la Asociación Belenista de Lorca, que preside Miguel Navarrete López, se han empeñado en que los lorquinos monten el belén y que lo hagan sin faltarle ningún detalle. Los últimos cursillos han tenido como protagonistas la elaboración de palmeras, del río y en esta ocasión de las montañas. En los últimos días doce alumnos han seguido las explicaciones que los maestros belenistas de la asociación les han ido dando para conformar la mejor de las montañas que esta Navidad, a buen seguro, estará presente en sus respectivos nacimientos. El último día alumnos y profesores posaron con sus creaciones tras recibir un diploma acreditativo por su participación.

Documental

Presentan 'Murcia historia natural'

En el aula de cultura de Cajamurcia se presentará el próximo martes, día 5, a las 20 horas, el documental 'Murcia historia natural'. Se trata de un proyecto multimedia que intenta dar a entender la singularidad de nuestra Región, su geografía natural y la transformación que el paisaje ha sufrido hasta



Alumnos y profesores del cursillo de montañas que ha organizado la asociación belenista. :: LV

<http://www.laverdad.es/murcia/v/20131103/lorca/belenistas-ensenan-hacer-montanas-20131103.html>

Estás en: Murcia - La Verdad > Noticias Murcia > Noticias Lorca > Las Clarisas recibirán el trofeo San Francisco de la Asociación Belenista

LORCA

Las Clarisas recibirán el trofeo San Francisco de la Asociación Belenista

04.11.13 - 01:23 - P. W. R. | LORCA.

0 Comentarios | 2 | +1 0 | Compartir | Recomendar 1

★★★★★ 2 votos

El terremoto no impidió que las monjas Clarisas montaran su belén en la navidad de 2011. Lo hicieron de forma discreta, ya que apenas tenían figuras con las que llenar la maqueta que ese año estuvo repleta de montañas, vegetación, huertos y cuevas, quizás con la intención de que no se echaran de menos las figuras que lo protagonizaban.

Algunos pastores se sostenían a duras penas apoyados en las viviendas. Había que fijarse mucho para darse cuenta que de esta forma se intentaba evitar que el visitante descubriera que a la mayor parte de las piezas les faltaban brazos y piernas. Las figuras del belén resultaron aplastadas al caer la capilla del monasterio y apenas se pudieron salvar una veintena de ellas.

Aquel año pusieron el belén, como también la pasada navidad, en la que se volvió a ver una maqueta más vacía de lo habitual. Quizás este esfuerzo es el que ha llevado a la Asociación Belenista de Lorca a premiar con el trofeo San Francisco a las monjas del Monasterio de Santa Ana y Magdalena de Clarisas esta navidad.

La distinción de 'Maestro Belenista' será para el bombero Ignacio Simón; y la de 'Belenista del Año', para el alcalde, Francisco Jódar, que trabaja para que los belenistas recuperen el lugar donde montaban el nacimiento en el Palacio de Guevara.

Publicidad

MÁS LOCAL

- JUMILLA
- SAN PEDRO
- CIEZA
- CARAVACA
- TORRE PACHECO
- TORRES DE COTILLAS
- ALHAMA DE MURCIA
- OPINIÓN

Municipios
Región de Murcia: ▾

Publicidad

NUEVO FIAT FREEMONT | **RADIO CD/MP3 CON PANTALLA TÁCTIL**

<http://www.laverdad.es/murcia/v/20131104/lorca/clarisas-recipientes-trofeo-francisco-20131104.html>

EL ESCAPARATE

Search Here

Comienzan los preparativos en el palacio de Guevara para el belén

15.11.13 - 00:47 -

Comentarios | 6 | 0 | | 1

3 votos

Han comenzado los preparativos para la instalación del belén municipal en el patio porticado del palacio de Guevara, tal y como anticipó la edil de Cultura, Sandra Martínez. El problema es que está al descubierto y, como en otras ocasiones, se procede al montaje de una estructura metálica que se cubrirá con plástico para evitar que, en caso de lluvia, el agua pueda dañar el decorado y las figuras que se colocan en la zona central, para que el público lo pueda contemplar. También hay una canalización para recoger el agua y derivarla a la red de alcantarillado.

Juventud

Hablar inglés con nativos de otros países

La Concejalía de Juventud ofrece a los estudiantes la posibilidad de aprender a escuchar y hablar inglés con conversaciones por skype con nativos de otros países. Esta es la principal novedad que se ofrece en el programa de actividades juveniles para guarderías y centros de infantil, primaria y secundaria del municipio. La oferta incluye cuentacuentos, talleres de pompas, un planetario móvil, charlas sobre sexualidad, hábitos saludables, autoestima y motivación al estudio, y la oferta de un servicio de autobús que pueda ser solicitado para cualquier salida del centro docente, para actividades dentro del término

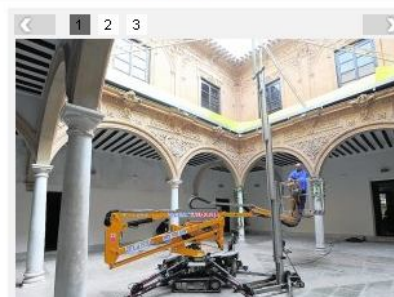

Trabajos de colocación de un toldo en el patio del palacio de Guevara para el belén... P. Alonso/AGM

<http://www.laverdad.es/murcia/v/20131115/lorca/comienzan-preparativos-palacio-guevara-20131115.html>

laverdad.es
Edición: Murcia | Ir a Edición Alicante » | Personalizar ▾

Iniciar sesión con | Regístrate

Portada **Local** **Deportes** **Economía** **Más Actualidad** **Gente y TV** **Ocio** **Participa** **Blogs** **Servicios** **Hemeroteca**

Región Murcia Cartagena **Lorca** Molina de Segura Alcantarilla Mazarrón Águilas Yecla San Javier Totana Comarcas **laverdad TV** ▶

Estás en: Murcia - La Verdad > Noticias Murcia > Noticias Lorca > **Comienza el montaje del belén en el Palacio de Guevara**

CONCURSO ESCOLAR Región de Murcia **laverdad.es** **INSCRÍBETE YA Y PODRÁS GANAR FANTÁSTICOS PREMIOS APÚNTATE ANTES DEL 10 DE DICIEMBRE** COLABORA:

EL ESCAPARATE
Comienza el montaje del belén en el Palacio de Guevara
25.11.13 - 02:04 -

Comenta esta noticia | 2 0 19 3 votos

La Navidad está a la vuelta de la esquina y para muestra, un botón, como dice el refrán. El pasado viernes comenzó el traslado de las maquetas que conformarán el belén municipal, que este año volverá a su lugar habitual, el patio porticado del Palacio de Guevara. Esta tarde se iniciarán las tareas del montaje de la gran maqueta que dirigirá un año más José Carlos Gómez Fernández. El presidente de la Asociación Belenista, Miguel Navarrete, afirmó que algunas construcciones de otros años podrían incluirse en el montaje. Hace solo unos días concluyeron los trabajos de instalación de una carpa que evitará la lluvia y el frío en el patio del Palacio de Guevara.

Antiguas alumnas
Imposición de medallas de la Milagrosa

La capilla del Colegio San Francisco acoge mañana martes, a las 18.30 horas, una misa con motivo de



Maqueta de un acueducto que podría recuperarse.

Publicidad

<http://www.laverdad.es/murcia/v/20131125/lorca/comienza-montaje-belen-palacio-20131125.html>

El Belén Municipal de Lorca vuelve desde el 15 de diciembre al Palacio de Guevara tras la restauración de los daños que sufrió este edificio por los seísmos

04/12/2013

La Asociación Belenista premia en su 15 aniversario al alcalde de la ciudad, Francisco Jódar, como Belenista del Año, a Ignacio Simón Sevilla con la Medalla de Maestro Belenista y a la Comunidad de Religiosas Clarisas con el Trofeo San Francisco, en el acto de exaltación belenista que se realizará el 3 de enero a las 20:00 horas en el Aula de Cultura de Cajamurcia.

2 diciembre 2013 La Concejal de Cultura del Ayuntamiento de Lorca, Sandra Martínez, y el presidente de la Asociación Belenista de Lorca, Miguel Navarrete, han presentado esta mañana el programa de actividades que este colectivo tiene previsto realizar en colaboración con el Ayuntamiento a partir de este domingo 8 de diciembre.

Martínez ha subrayado que “la principal novedad de este año es que el Belén Municipal de Lorca vuelve a instalarse en el Palacio de Guevara tras haberse terminado la restauración de este edificio por los daños provocados por los terremotos de 2011. Se trata de un paso más de vuelta a la normalidad de nuestra ciudad que podremos disfrutar desde el 15 de diciembre a las 12 de la mañana, que será la inauguración oficial en este edificio que empezó a acogerlo en 1993, tras dos años en la plaza Calderón”.

Navarrete ha explicado que “el Belén del presente año esta formado por 18 placas de dos por un metro, completando una superficie de 36m. Cada placa ha sido trabajada individualmente siguiendo un esquema global realizado en maqueta a escala construida específicamente en los talleres de la asociación belenista. Con este sistema se han conseguido el análisis sistemático de las perspectivas y un acabado de alta calidad y que se pueda realizar la exposición de las mismas en el patio porticado del



Palacio de Guevara sin dañar en absoluto el monumento, al ser colocados en módulos terminados y policromados en el taller de origen”.

La maqueta en cuestión muestra en el centro, la inmensa mole de la explanada del templo de Jerusalén ampliada por el rey de Judea Herodes el Grande. Preside la misma, el Templo que fuera reconstruido por este rey en mármol blanco, así como el pórtico real en el que trabajaron más de 10.000 obreros y que fue el mismo que contempló Jesús en su adolescencia, pasión, muerte y resurrección; pero tras la destrucción romana del año 70 solo se conserva el muro occidental y la explanada ocupada por sendas mezquitas.

El Belén parte de la Sinagoga de Nazaret y termina en la carpintería con la Sagrada Familia. En el transcurso de la visita podemos contemplar todas las escenas sacras de la Natividad del Señor, situadas ante espectaculares construcciones inspiradas en la época de Jesús, destacando por su vistosidad, al margen de lo ya expresado, el conjunto de torres del palacio de Herodes, cuyos nombres impuso el mismo rey: Fasael (por su hermano) Hippicus (dedicada a su amigo) y Mariamne (por su esposa).

Mención especial merecen los mercados, lavadero, la guarnición de milicia romana y el espectacular conjunto de Egipto con tres fuentes monumentales. Este Belén podrá ser visitado por escolares del 16 al 20 de diciembre con visitas concertadas.

El presidente de los belenistas ha explicado que la Asociación Belenista celebra este año sus 15 años de existencia, en el que premiará al alcalde de la ciudad, Francisco Jódar, como Belenista del Año, por su apoyo a la asociación a pesar de las dificultades de la crisis, los terremotos y las inundaciones, pero especialmente por su empeño por recuperar esta ubicación histórica para el belén. Esta distinción le será entregada el 3 de enero a las 20:00 horas en el Aula de Cultura de Cajamurcia en el acto de exaltación belenista, en el que también se entregará a Ignacio Simón Sevilla con la Medalla de Maestro Belenista y a la Comunidad de Religiosas Clarisas con el Trofeo San Francisco.

Este domingo bendición de las figuras a las 11:00 horas en la Iglesia de San Mateo. No obstante, los actos promovidos por la Asociación Belenista comienzan este mismo domingo con la bendición de las figuras del niño Jesús a las 11:00 horas en la Iglesia de San Mateo, su comida de hermandad belenista y la inauguración a las 17:30 horas del Belén de Piedra de Salvador Bayotas en Vereda Alta de Cazalla.

Los días 26 y 27 de diciembre el jurado calificador del XVI Concurso de Belenes de Navidad de 2013 realizará la visita a todos aquellos que se inscriban antes del 19 de diciembre en el Centro Regional de Artesanía o en el buzón de la asociación en el bajo del número 6 de la Plaza de España. Las modalidades en las que se puede concursar son belenes familiares, infantiles, escolares, de asociaciones, de entidades religiosas y escaparates, concediéndose tres premios en cada una de las categorías. El jurado valorará positivamente la iluminación, presencia de agua corriente, originalidad y armonía del conjunto, siendo imprescindible que aparezca la Sagrada

Familia.

Por último, la edil ha explicado que "en colaboración con la Concejalía de Educación del Ayuntamiento, se celebrará el VIII Concurso de Tarjetas de Navidad para alumnos de Educación Primaria, que deberán configurar un dibujo navideño hecho en cartulina de 21x15cm. en el que se refleje al menos un nacimiento; siendo la fecha límite de presentación el 22 de diciembre. Se entregarán tres premios por cada curso de primaria y los trofeos que el jurado estime oportunos. Todos los trabajos se expondrán en escaparates del Centro Comercial Parque Almenara, donde la asociación también ha montado por segundo año consecutivo el belén".

Lorca

El belén municipal vuelve este año al patio del palacio de Guevara

05.12.2013 | 04:00

F. GÓMEZ El belén municipal de Lorca volverá a instalarse estas navidades en el patio porticado del palacio de Guevara, después de dos años de hacerlo en otro escenario, como consecuencia de los terremotos. Se instalará sobre una superficie de 36 metros cuadrados y será inaugurado el día 15 de diciembre, a las 12 horas, según explicaron la concejal de Cultura, Sandra Martínez y el presidente de la Asociación Belenista de Lorca, Miguel Navarrete.

Por su parte, la Asociación Belenista celebra este año sus 15 años de existencia. Con tal motivo nombrarán al alcalde, Francisco Jódar, como Belenista del año por su apoyo a la asociación a pesar de las dificultades de la crisis, los terremotos y las inundaciones. La distinción le será entregada el 3 de enero en el aula de cultura de Cajamurcia, donde también se entregarán a Ignacio Simón Sevilla la medalla de maestro belenista y a la Comunidad de Religiosas Clarisas, el trofeo San Francisco.

Los actos de la asociación comienzan el domingo con la bendición de las figuras del Niños Jesús, a las 11 horas, en la iglesia de San Mateo, una comida de hermandad y la inauguración del belén de piedra de Salvador Bayonas en Vereda Alta de Cazalla.

<http://www.laopiniondemurcia.es/municipios/2013/12/05/belen-municipal-vuelve-ano-patio/518916.html>

LORCA

Bendicen los Niños Jesús de los belenes

09.12.13 - 00:37 -

Comenta esta noticia | [Twitter](#) 2 | [G+](#) 0 | [Compartir](#) | [Recomendar](#) 1

★★★★★ 0 votos [Compartir](#) [Enviar](#)

Decenas de pequeños acudieron ayer a la iglesia de San Mateo con las figuras del Niño Jesús de sus belenes para que fueran bendecidas por el vicario episcopal, Francisco Fructuoso Andrés. Con el acto, ya una tradición, arrancan las celebraciones en torno a la Navidad, que incluirán el domingo la inauguración del belén municipal.

PUBLICIDAD

[Contrata el Depósito NARANJA de ING DIRECT a 4 meses al 2%TAE](#)

[Cámbiate a la Cuenta NÓMINA de ING DIRECT.](#)

[Hasta un 2% TAE con el depósito bienvenida de Openbank](#)

TAGS RELACIONADOS

bendicen, niños, jesus, belenes

Publicidad



Becas comedor de EDUCO

Haz que el bocadillo mágico se convierta en una comida sana



El baño de tu bebé

Las Calderas Vaillant dan a tu casa las mejores sensaciones. Ahora



... Sonia M. Lario/AGM

<http://www.laverdad.es/murcia/v/20131209/lorca/bendicen-ninos-jesus-belenes-20131209.html>

La Opinión DE MURCIA www.laopiniondemurcia.es

Región Actualidad Deportes Economía Opinión Ocio Vida y estilo

Comunidad Murcia Cartagena **Municipios** Rutas Turísticas Farmacias de Guardia Terremotos de

● **FÚTBOL** Todos los goles de la Copa del Rey / Así quedan los dieciseisavos de final

La Opinión de Murcia » **Municipios**

VOTE ESTA NOTICIA ☆☆☆☆☆                   

Bendición de los niños Jesús de todos los belenes en la iglesia de San Mateo

08.12.2013 | 22:12

F. GÓMEZ La iglesia de San Mateo acogió ayer la bendición de las figuras del niño Jesús que presidirán los distintos belenes que se instalan en Navidad. Centenares de personas del resto de parroquias de Lorca acudieron ayer al acto. Posteriormente, la Asociación Belenista llevó a cabo una comida de hermandad y por la tarde, se inauguró el belén de piedra de Salvador Bayonas, que se puede ver en el paraje de Vereda Alta de Cazalla.

<http://www.laopiniondemurcia.es/municipios/2013/12/09/bendicion-ninos-jesus-belenes-iglesia/519742.html>



Asistencia al programa televisivo “El Arca de Marisa”, comentando todos los aspectos de la programación navideña de la Asociación Belenista de Lorca.

TURISMO

Se descubre el misterio

La maqueta de 36 metros cuadrados vuelve a su lugar habitual después de la restauración del monumento. El belén municipal abre sus puertas el próximo domingo en el Palacio de Guevara

13.12.13 - 00:56 -
LA VERDAD | LORCA.

El belén más monumental de toda la Región abre sus puertas el próximo domingo al mediodía en el Palacio de Guevara. Se descubrirá así el misterio, ya que quince maestros belenistas han trabajado los últimos once meses en la maqueta de más de 36 metros cuadrados que vuelve a su lugar habitual, el Palacio de Guevara, después de la restauración del monumento, tras los daños por el terremoto de mayo de 2011.

Miles de visitas se prevén este año desde distintos puntos de la Región, ya que el belén se muestra en el patio porticado de la también conocida como Casa de las Columnas, lo que permite una visita doble, la de la maqueta y la del Palacio, que hasta finales de año se podrá contemplar tal y como lo concibieron sus creadores, 'desnudo' de muebles, cuadros y otros objetos de decoración.



La inauguración será al mediodía. Momentos antes, el vicario episcopal, Francisco Fructuoso Andrés, bendecirá el belén que contará también con la presencia, como viene siendo habitual de la Peña La Jarapa, que cantarán las pascuas. La Asociación Belenista de Lorca, encargada de montar el nacimiento, ha dado en los últimos días algunos detalles, aunque ha guardado los más importantes para la jornada del domingo.

Entre las curiosidades del belén está que el 90% de las piezas que se mostrarán en él fueron recogidas de entre los escombros. Durante meses fueron sometidas a una profunda rehabilitación para devolverlas a su estado original y que pudieran volver a lucir en la maqueta. Este año, todo el montaje se ha realizado en el taller y en el patio porticado del Palacio de Guevara. Solo se ha hecho su ensamblaje con el fin de evitar el polvo del tallado de las planchas de corcho que podrían dañar el monumento recién restaurado.

El belén municipal es el punto de partida de la ruta de Lorca que en los próximos días visitarán miles de personas. Los templos de la ciudad, locales vecinales, comercios, colegios, monasterios, conventos y casas particulares abrirán sus puertas para mostrar sus nacimientos. Solo hay que seguir la estela de público para no olvidarse de ninguno.

El Ayuntamiento de Lorca cede a la Asociación Belenista el uso de la Ermita de San Roque para que cree el Museo del Belén

15/12/2013

El Alcalde de Lorca, Francisco Jódar, ha realizado este anuncio durante la inauguración del Belén Municipal en el Palacio de Guevara, dando respuesta a una demanda histórica coincidiendo con el 15 aniversario de la creación de este colectivo, con el objetivo de contribuir a recuperar los barrios altos y ampliar la oferta turística.

13 diciembre 2013. El Alcalde de Lorca, Francisco Jódar, ha anunciado esta mañana, durante la inauguración del Belén Municipal en el Palacio de Guevara, que la Junta de Gobierno Local del Ayuntamiento lorquino ha acordado ceder el uso de la Ermita de San Roque a la Asociación Belenista de Lorca para que pueda crear el



Museo del Belén. De hecho, en este acto el primer edil ha entregado el documento acreditativo de dicho acuerdo y las llaves del templo al presidente del colectivo, Miguel Navarrete.

Jódar ha subrayado “qué mejor momento para anunciar esta buena noticia que el 15 aniversario de la asociación y el regreso por Navidad del belén municipal al patio porticado de este monumento ejemplo del barroco regional. Con esta iniciativa damos respuesta a una demanda histórica de este colectivo y una aspiración de la propia ciudad, que quiere poder mostrar sus obras de arte fuera del periodo navideño”.

El alcalde lorquino ha explicado que “con esta cesión, acordada con la Asociación Belenista, perseguimos que el colectivo traslade muy pronto a esta ermita de los barrios altos de Lorca la exposición de 55m2 que tiene en la plaza de España, ahorrando un elevado alquiler al Ayuntamiento, pero sobretudo queremos que puedan tener un espacio de más de 201 m2 construidos con el fin de que muestren sus obras de arte de forma permanente, entre ellas, el Belén Municipal que hoy inauguramos que podrá ser trasladado directamente allí una vez que termine el periodo navideño”.

Francisco Jódar ha recalado que “se trata de una iniciativa más para ampliar la

oferta turística y cultural del municipio, así como para contribuir a la recuperación de esta zona de la ciudad, cuyo entorno será remodelado gracias al convenio firmado recientemente con la Comunidad Autónoma”.

El museo pretende incluir una muestra de las reproducciones de monumentos lorquinos y otras ciudades del mundo, principalmente hebreos que cada año construyen los miembros del colectivo para renovar el Belén desde que se constituyó en 1998 para potenciar el belén que venía instalando el Ayuntamiento desde 1991.

Además, entre las obras que se expondrán se incluirán las escenas del pasaje del belén realizadas por Ramón Cuenca en un espacio suficientemente grande como para que puedan acudir grupos concertados con la asociación, como los numerosos colectivos belenistas que existen en todo el país, o integrándolo en las rutas del consorcio turístico ‘Lorca Taller del Tiempo’.

El belén de este año, 36m2 con el templo de Jerusalén

El Belén del presente año esta formado por 18 placas de dos por un metro, completando una superficie de 36m2. Cada placa ha sido trabajada individualmente siguiendo un esquema global realizado en maqueta a escala construida específicamente en los talleres de la asociación belenista. Con este sistema se han conseguido el análisis sistemático de las perspectivas y un acabado de alta calidad y que se pueda realizar la exposición de las mismas en el patio porticado del Palacio de Guevara sin dañar en absoluto el monumento, al ser colocados en módulos terminados y policromados en el taller de origen”.

La maqueta en cuestión muestra en el centro, la inmensa mole de la explanada del templo de Jerusalén ampliada por el rey de Judea Herodes el Grande. Preside la misma, el Templo que fuera reconstruido por este rey en mármol blanco, así como el pórtico real en el que trabajaron más de 10.000 obreros y que fue el mismo que contempló Jesús en su adolescencia, pasión, muerte y resurrección; pero tras la destrucción romana del año 70 solo se conserva el muro occidental y la explanada ocupada por sendas mezquitas.

El Belén parte de la Sinagoga de Nazaret y termina en la carpintería con la Sagrada Familia. En el transcurso de la visita podemos contemplar todas las escenas sacras de la Natividad del Señor, situadas ante espectaculares construcciones inspiradas en la época de Jesús, destacando por su vistosidad, al margen de lo ya expresado, el conjunto de torres del palacio de Herodes, cuyos nombres impuso el mismo rey: Fasael (por su hermano), Hippicus (dedicada a su amigo) y Mariamne (por su esposa).

Mención especial merecen los mercados, lavadero, la guarnición de milicia romana y el espectacular conjunto de Egipto con tres fuentes monumentales. Este Belén será visitado por cientos de escolares del 16 al 20 de diciembre con visitas concertadas.

Entrega de alimentos a Cáritas

Por su parte el presidente de la Asociación Belenista de Lorca, Miguel Navarrete, ha mostrado su satisfacción por el anuncio del alcalde y ha invitado a los visitantes del Belén Municipal a que acudan con un alimento que será donado a Cáritas de Lorca para que lo distribuya entre los más necesitados.

16/12/13 | LORCA > SE MUEVE | COMENTAR

El Belén Municipal regresa al palacio de Guevara



El Ayuntamiento hizo pública, ayer domingo, la cesión a la Asociación Belenista del uso de la Ermita de San Roque para que cree el Museo del Belén, dando respuesta a una demanda histórica que con el 15 aniversario de la creación de este colectivo

El Palacio de Guevara vuelve a acoger un impresionante belén municipal, que se inauguraba ayer domingo, presidido por el muro de las lamentaciones. Cabe destacar que, durante el acto, el Alcalde, Francisco Jódar, anunció que el Ayuntamiento ha acordado ceder el uso de la Ermita de San Roque a la Asociación Belenista de Lorca para que pueda crear el Museo del Belén. De hecho, el primer edil entregó el documento acreditativo de dicho acuerdo y las llaves del templo al presidente del colectivo, Miguel Navarrete. Jódar subrayó “qué mejor momento para anunciar esta buena noticia que el 15 aniversario de la asociación y el regreso por Navidad del belén municipal al patio porticado de este monumento ejemplo del barroco regional. Con esta iniciativa damos respuesta a una demanda histórica de este colectivo y una aspiración de la propia ciudad, que quiere poder mostrar sus obras de arte fuera del periodo navideño”.

Francisco Jódar recalcó que “se trata de una iniciativa más para ampliar la oferta turística y cultural del municipio, así como para contribuir a la

recuperación de esta zona de la ciudad, cuyo entorno será remodelado gracias al convenio firmado recientemente con la Comunidad Autónoma". El museo pretende incluir una muestra de las reproducciones de monumentos lorquinos y otras ciudades del mundo, principalmente hebreos que cada año construyen los miembros del colectivo para renovar el Belén desde que se constituyó en 1998 para potenciar el belén que venía instalando el Ayuntamiento desde 1991.



EN DATOS

Superficie: Formado por 18 placas de dos por un metro, completando una superficie de 36m².

Realismo: se ha creado un "efecto niebla", una novedad que se aprecia en toda la maqueta.

Figuras: El belén cuenta con un total de 150 figuras, en su mayoría restauradas por los miembros de la Asociación Belenista.

Recorrido: El Belén parte de la Sinagoga de Nazaret y termina en la carpintería con la Sagrada Familia.

Templo de Jerusalén: La maqueta muestra en el centro la inmensa mole de la explanada del templo de Jerusalén ampliada por el rey de Judea Herodes el Grande. Preside la misma, el Templo que fuera reconstruido por este rey en mármol blanco, así como el pórtico real en el que trabajaron más de 10.000 obreros y que fue el mismo que contempló Jesús en su adolescencia, pasión, muerte y resurrección.

Torres: Cabe destacar conjunto de torres del palacio de Herodes, cuyos nombres impuso el mismo rey: Fasael (por su hermano), Hippicus (dedicada a su amigo) y Mariamne (por su esposa).

<http://www.la-actualidad.com/articulo/12162013/el-belen-municipal-regresa-al-palacio-de-guevara/>

LORCA

El muro de las lamentaciones preside el belén municipal, que regresa al Palacio.

La maqueta de 36 metros cuadrados ha vuelto al Guevara tras la rehabilitación de los daños que el terremoto ocasionó al monumento

16.12.13 - 01:16 -
P. W. R. | LORCA.

El muro de las lamentaciones, los restos del templo de Jerusalén, donde transcurre la infancia de Jesús, ha sido recreado en el belén municipal que ayer fue inaugurado en el Palacio de Guevara. De acuerdo con la historia, cuando las legiones del emperador Vespasiano destruyeron el templo, solo una parte del muro exterior quedó en pie.



El entonces general Tito dejó este muro para que los judíos tuvieran el amargo recuerdo de que Roma había vencido a Judea. De ahí el nombre de 'Muro de las lamentaciones'. Los judíos, sin embargo, lo atribuyeron a una promesa hecha por Dios, según la cual siempre quedaría en pie al menos una parte del sagrado templo, como símbolo de su alianza perpetua con el pueblo judío.

El templo de Jerusalén es la pieza central del belén, que presenta como novedad una especie de neblina que parte de este lugar y que se extiende a lo largo de los 36 metros cuadrados que tiene la maqueta. En torno a él, están las principales escenas en orden cronológico. Destaca también el Palacio de

Herodes, que fue construido entre el año 37 y 4 antes de Cristo. Tres grandes torres se pueden contemplar. Son las de Phassael, Hipicus y Mariamme, los nombres del hermano, el mejor amigo y la esposa, respectivamente, de Herodes. Han sido recreadas por quince maestros belenistas que durante los últimos once meses han trabajado en la espectacular maqueta. Pero además, muestra un magnífico templo egipcio. En su interior se pueden contemplar pinturas estampadas de la época que han sido reproducidas fielmente.



No hay un gran río. Han preferido que el soniquete del agua lo ofrezcan tres fuentes. Una de ellas monumental. No faltan el mercado, repleto de puestecillos con productos de la época, el lavadero y la guarnición de la milicia romana. Como cada año el director artístico de la obra ha sido el profesor licenciado en Historia, José Carlos Gómez, que ayer tras la inauguración de la maqueta recibía toda clase de felicitaciones. La apertura oficial del belén municipal fue todo un acontecimiento al volver a su lugar habitual, el patio porticado del Palacio de Guevara. Como siempre, no faltaron los cánticos de pascua de la Peña La Jarapa, del barrio de San Cristóbal. Las inauguraciones de belenes continuarán esta tarde en el aula de cultura de Cajamurcia con el del colegio Virgen de las Huertas que por primera vez estará en el centro.

PARA NO PERDERSE

Templo de Jerusalén. En el centro de la maqueta. Fue construido en el año 70. De él, solo quedan sus muros (el conocido muro de las lamentaciones).

Torres del Palacio de Herodes. Se construyeron entre el año 37 y 4 antes de Cristo. La 'Torre Phasael' toma el nombre del hermano de Herodes; 'Torre Hipicus', de su amigo; y 'Torre Mariamme', por su esposa.

Efecto niebla. Es la novedad del belén de este año. Surge desde el templo de Jerusalén y se expande por toda la maqueta.

Templo de Egipto. En su interior se muestran pinturas estampadas de la época que han sido reproducidas con distintas técnicas.

150 figuras. Sacadas de entre los escombros y restauradas durante más de tres meses por miembros de la Asociación Belenista se muestran en la maqueta.

15 maestros belenistas. Han trabajado durante los once últimos meses en la talla de corcho para lograr los monumentos que se exhiben en el belén municipal. Dedicaban varios días a la semana.

<http://www.laverdad.es/murcia/v/20131216/lorca/muro-lamentaciones-preside-belen-20131216.html>

LORCA

150 figuras recuperadas de entre los escombros

16.12.13 - 01:13 - P. W. R. | LORCA.

Comenta esta noticia |  6 |  0 |  Compartir |  1

La Asociación Belenista de Lorca había logrado con el paso de los años hacerse con un buen patrimonio en cuanto a figuras se refiere. A las decenas de piezas de artesanos del belén de la Región con que contaban, habían sumado muchas otras encargadas expresamente a escultores. Piezas únicas que le daban al nacimiento un valor excepcional. En mayo de 2011 la tierra tembló y con ella la sede de los belenistas. Todo el patrimonio en figuras y maquetas de la asociación quedó bajo los escombros. El 90% de las piezas quedaron hechas añicos. Fueron sometidas, según el presidente de la Asociación Belenista, Miguel Navarrete, a un minucioso proceso de restauración que duró más de tres meses. La mayor parte de ellas pudieron ser recuperadas, aunque muchas otras tuvieron que ser desechadas por el grave estado en que se encontraban. Además, los belenistas también han ayudado a muchos lorquinos a recuperar las piezas de sus belenes. Se les ha prestado asesoramiento para lograr recomponer sus figuras y volver a recuperar la tradición de poner el belén.

En muchos hogares no se ponen nacimientos desde los terremotos, por lo que desde la Asociación de Belenistas se anima a los lorquinos a recuperar la tradición. «Les pedimos que si no se encuentran con ánimo de poner el belén, al menos monten un nacimiento, como les hemos dicho también a muchas iglesias que este año no lo pondrán», aseguró el presidente de los Belenistas, Miguel Navarrete.

Santiago, San José, el Carmen y la capilla de las Clarisas, están entre los que se plantean no ponerlo este año, lo que llevará a que la ruta belenística sea este año un poquito más corta de lo habitual.

Publicidad

MÁS LOCAL

- JUMILLA
- CIEZA
- TORRE PACHEC
- ALHAMA DE MU



Publicidad

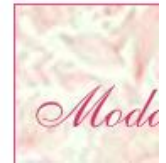

<http://www.laverdad.es/murcia/v/20131216/lorca/figuras-recuperadas-entre-escombros-20131216.html>

Navidad

La Ciudad del Sol monta el Belén

16.12.2013 | 15:13

FRANCISCO GÓMEZ El alcalde de Lorca, Francisco Jódar, anunció ayer, durante la inauguración del Belén Municipal en el Palacio de Guevara, que la Junta de Gobierno Local del Ayuntamiento lorquino ha acordado ceder el uso de la Ermita de San Roque a la Asociación Belenista de Lorca para que pueda crear el Museo del Belén.

Jódar subrayó «qué mejor momento para anunciar esta buena noticia que el 15 aniversario de la asociación y el regreso por Navidad del Belén municipal al patio porticado de este monumento ejemplo del barroco regional. Con esta iniciativa damos respuesta a una demanda histórica de este colectivo y una aspiración de la propia ciudad, que quiere poder mostrar sus obras de arte fuera del periodo navideño».

La Asociación Belenista lo venía reivindicando año tras año por estas fechas. El alcalde explicó que «con esta cesión perseguimos que el colectivo traslade muy pronto a esta ermita de los barrios altos».



Ver Galería



La Ciudad del Sol monta el Belén



Ampliar

La ermita de San Roque acogerá el Museo del Belén de la Asociación Belenista de Lorca. **pedro a. martin**

<http://www.laopiniondemurcia.es/municipios/2013/12/16/ciudad-sol-monta-belen/521550.html>

TURISMO

El belén más monumental

El Muro de las Lamentaciones, las torres del palacio de Herodes y un templo egipcio están fielmente recreados. El Palacio de Guevara vuelve a acoger el nacimiento municipal, tras su reapertura

20.12.13 - 00:57 -
LA VERDAD | LORCA.

Diez mil obreros hicieron falta para construir el templo de Jerusalén en el año 70. En su recreación en el belén municipal han trabajado diez maestros belenistas. Durante los últimos once meses han labrado en corcho decenas de monumentos que vuelven a convertir la maqueta, de 36 metros cuadrados, en el más monumental de toda la Región.

El marco donde se sitúa es incomparable, el Palacio de Guevara, donde ha vuelto tras la reapertura del monumento una vez concluidas las obras de rehabilitación por los daños de los terremotos. El belén muestra tres grandes torres, las del Palacio de Herodes, que llevan los nombres de su hermano (Torre Phassael), su mejor amigo (Torre Hipicus) y el de su esposa (Torre Mariamme). Pero además, se ha recreado un templo egipcio de la época en cuyo interior aparece un magnífico jardín presidido por una fuente y con pinturas estampadas que han sido reproducidas con distintas técnicas. Otra de las novedades de este año es la niebla que se inicia en el Templo de Jerusalén y que avanza a lo largo de toda la maqueta, además de las numerosas fuentes monumentales, situadas en la zona de Egipto.

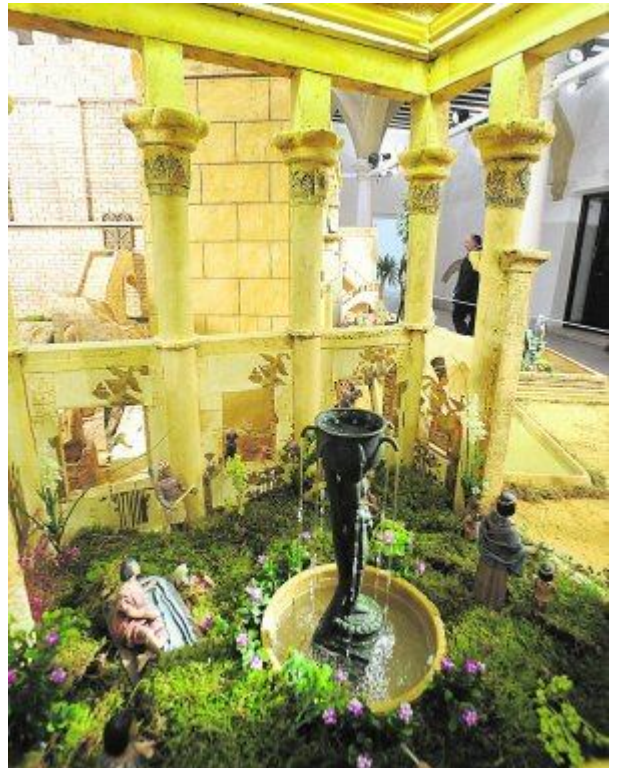

Cita obligada

El belén vuelve a convertirse en una cita obligada no solo para los lorquinos y los visitantes que estos días acuden a la ciudad, sino también para muchos turistas que sitúan el recorrido en su calendario año tras año. Miles de personas lo han visitado desde su inauguración el pasado domingo. Entre ellos, muchos pequeños que acuden a través de las visitas de colegios concertadas previamente.

La Asociación Belenista Lorquina ha anunciado que gran parte de los monumentos de la maqueta presidirán el museo que instalarán en la ermita de San Roque y que podrá visitarse a lo largo de todo el año. Otra de las curiosidades del belén municipal son sus figuras. Las 150 que aparecen en la maqueta fueron recuperadas de entre los escombros. Durante meses fueron sometidas a diversos trabajos de restauración que han permitido que puedan mostrarse en el belén que ha dirigido un año más José Carlos Gómez.

PARA NO PERDERSE

El portal de Belén

El Niño Jesús aparece en un pesebre junto a sus padres, Jesús y María, en una estancia medio en ruinas a la que se acercan pastores para llevarle sus presentes. El portal ha sido tallado en corcho.

Un trío en las alturas

Sobresalen de la maqueta de forma espectacular. Son Phassael, Hipicus y Mariamme, las tres torres del Palacio de Herodes. Sus nombres se deben al hermano, amigo y esposa, de Herodes.

Arco del triunfo

En la zona dedicada a Roma aparecen cuádrigas y jinetes a caballo ataviados a la usanza de la época. Detrás de ellos, un gran Arco del Triunfo. Todo el entorno está perfectamente ambientado.

Periplo de los Magos

Melchor, Gaspar y Baltasar, a su paso por el Palacio de Herodes en cuyas puertas se puede contemplar un mercado con puestecillos repletos de toda clase de productos realizados en miniatura.

Mil y un detalles

A través de puertas y ventanas se puede contemplar el interior de las viviendas, a las que no les falta ni un solo detalle. A las puertas, un gallinero, y una mujer hilando junto a un niño.

Grandioso Egipto

Palacios en cuyo interior se esconden magníficos jardines, elefantes engalanados, niños que juegan con cocodrilos... así es la zona en la que se recrea el Egipto de entonces en la maqueta.

Fuente de cántaros

El largo río habitual en todos los belenes ha sido sustituido en esta ocasión por monumentales fuentes como la que se exhibe en la zona de Egipto. Una gran estatua y más de una decena de cántaros.

Miradores de celosías

Las construcciones que aparecen en la maqueta han sido realizadas con sumo detalle. Los miradores asemejan a madera y sus ventanas están ocupadas por celosías con pequeños clavos.

<http://www.laverdad.es/murcia/v/20131220/turismo/belen-monumental-20131220.html>



SUMARIO

Llegó Navidad

El calendario no da tregua y con diciembre llegan las fiestas navideñas, los encuentros familiares, belenes y regalos. ¿Sabes cómo se vivían antes estas fechas en el municipio?

página 2-13

Adiós a 2013

El año que se va deja noticias buenas y malas. Te invitamos a pasear por los hechos más destacados de los últimos doce meses.

página 14-23

Deportes

¿Cómo se prepara el medio maratón de Lorca? Un equipo trabaja toda la madrugada para que nada falle mientras los corredores recorren los 21 kilómetros.

página 24-29

Solo para niños

Clases de música para bebés. La iniciativa la ha puesto en marcha la academia Albéniz para estimular a los más pequeños.

página 30

Nuestra portada

La pintora Beatriz Romera firma la primera de las caras de 'La Placeta' que cada mes será el lienzo de un artista local.

página 31

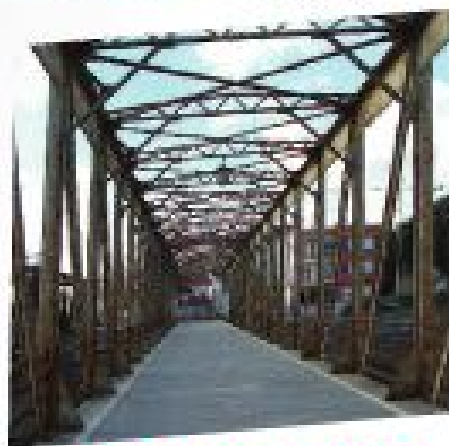
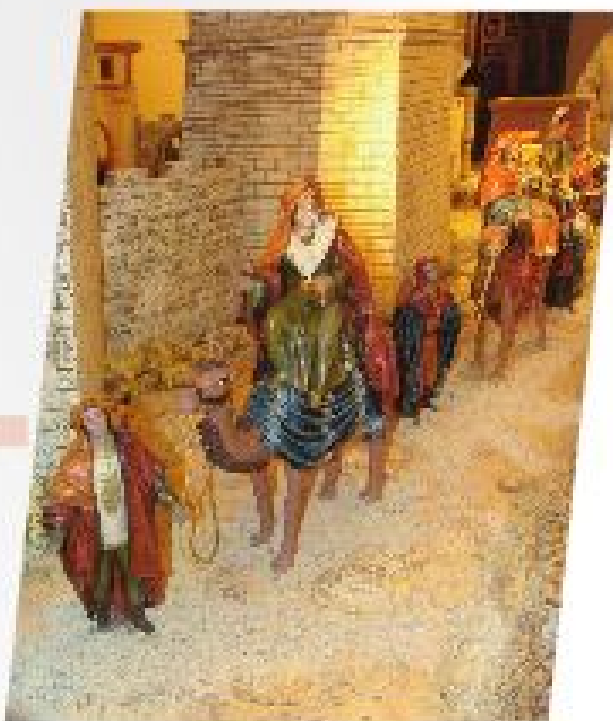

Pasando revista

El antiguo puente de hierro, que Renfe cedió a la ciudad, precisa trabajos de mantenimiento para su conservación.

página 36-37

Un belén de belenes



Confeccionamos un hipotético Nacimiento con los pasajes de representados en diferentes maquetas, tomando como guía el belén municipal



A los Magos nos los hemos encontrado en una juguetería



Los hay clásicos, modernos, de cerámica, corcho, tela, plastilina, papel y hasta de forja. Cada cual imagina su belén y lo hace realidad a su manera. Diferentes pero con un mensaje común: representar el nacimiento de Jesús y los momentos previos y posteriores al alumbramiento por parte de su madre, María.

Por tradición o convicción, en casi todos los hogares lorquinos hay esta Navidad un Nacimiento, más o menos grande. Desde la asociación de belenistas han dedicado sus quince años de existencia a fomentar esta costumbre y hacerla llegar a la población más joven, de ahí que en el tradicional concurso de belenes tengan cabida los infantiles. Además, también se organiza un concurso de tarjetas de Navidad para escolares.

Por original, en este belén de belenes, Jesús nace en un peculiar y sonoro portal. ¿Adivinan?



Escenas del belén municipal, instalado en el Palacio de Guevara



CAPRI
by PILAR VIDAL

Parque Comercial Almenara



PURA VIDA
NUESTRO RITMO

amigos que corren...

Miguel Navarrete Presidente de la asociación de belenistas

“Hemos cumplido un sueño pendiente desde el año 2011”

No para ni un segundo desde hace un par de meses. El aura especial que caracteriza a cada Navidad es este año aún más intenso. Se celebran los quince años de la asociación que preside, la de los belenistas, y además el belén municipal regresa al restaurado Palacio de Guevara. Lleva nombre de arcángel y rostro amable. Es joven y por nada del mundo dejaría que se perdiera la tradición de colocar el Nacimiento.

-¿Cómo ha sido el reencuentro del belén municipal con el Palacio de Guevara?

-Este año, tras dos años esperándolo, por fin volvemos al patio porticado del Palacio de Guevara. Es un sueño que teníamos pendiente desde aquel 2011 y que ya podemos verlo hecho realidad. Estábamos deseando tener este monumento listo para poder ver lucir de nuevo en ese lugar el belén municipal, el más monumental de la Región.

-¿Qué características tiene?

-El belén está formado por 18 placas de dos por un metro, completando una superficie de 36 metros cuadrados. Cada placa ha sido trabajada individualmente siguiendo un esquema global realizado en maqueta a escala construida específicamente en los talleres de la asociación belenista. Con este sistema se han conseguido dos objetivos. Por un lado, el análisis sistemático de las perspectivas y un acabado de alta calidad; por otro, la exposición de las mismas en el patio del palacio de Guevara sin dañar en absoluto el monumento, al ser colocados en módulos terminados y policromados en el taller de origen.

La maqueta en cuestión muestra en el centro la inmensa mole de la explanada del templo de Jerusalén ampliada por el rey de Judea Herodes el Grande. Preside la misma el templo que fuera reconstruido por este rey en mármol blanco, así como el pórtico real en el que trabajaron más de 10.000 obreros y que fue el mismo que contemplo Jesús en su adolescencia, pasión, muerte y resurrección. Tras la destrucción romana del 70 solo se conserva el muro occidental y la explanada ocupada por sendas mezqui-



La Anunciación la colocaría en el Ayuntamiento, los desposorios en San Patricio y el Nacimiento bajo el Porche de San Antonio”

tas. El belén parte de la Sinagoga de Nazaret y termina en la carpintería con la Sagrada Familia. En el transcurso de la visita podemos contemplar todas las escenas sacras de la Natividad del Señor, situadas ante espectaculares construcciones inspiradas en la época de Jesús, destacando por su vistosidad, al margen de lo ya expresado, el conjunto de torres del palacio de Herodes, cuyos nombres impuso el mismo rey: Fasael (por su hermano) Hippicus (dedicada a su amigo) y Mariamne (por su esposa). Mención especial merecen los mercados, lavadero, la guarnición de milicia romana y el espectacular conjunto de Egipto.

-¿Cuál es el estado de salud de la asociación? ¿Se incorpora la gente joven?

-A fecha de hoy la asociación se va sobrellevando. Bien es cierto que, lamentablemente, hay poca gente joven que se interese por este mundo del belénismo. Desde aquí, animo a todas las personas que lo deseen, jóvenes y mayores, a que participen y vean lo que hacemos en esta asociación, que sin duda, al menos interesante resultará, y como siempre digo a la gente que conozco: “es una cosa que al final te acaba picando”.

-Imagínese que tiene que montar el belén en un escenario como el de la ciudad de Lorca. En qué monumentos o rincones ubicaría los diferentes pasajes de la Natividad...

-Vaya una pregunta, un poco difícil de contestar, pues todos los monumentos de Lorca me parecen más que dignos para colocar todas y cada una de las escenas del belén. Pero concretando un poco más, le diré las más representativas: La Anunciación la colocaría en los bajos del Ayuntamiento, por aquello que en la Plaza de España es donde siempre se ha concentrado más gente y por tanto un lugar idóneo para anunciar tal acontecimiento. Los desposorios como no, en uno de los monumentos mas representativos como es la Ex-Colegiata de San Patricio. Sería fabuloso contemplar tal escena bajo esa monumental fachada de piedra.

La huída a Egipto, la situaría por la zona de las alamedas, por aquello de la arena y ese color amarillo que recuerda a un pequeño desierto. La más importante, el Nacimiento, lo colocaría refugiándose del frío bajo los arcos del Porche de San Antonio, lugar entrañable y bonito donde los haya, digno de acoger tal escena del belén. Y por último mencionar al Rey Herodes, que lo podríamos acomodar, como no, en lo alto de Lorca, en el Castillo.

Desde aquí invito a las personas que lean esto, que se imaginen tal belén, con todos esos monumentos y esas escenas colocadas en ellos, es una bonita forma de recordar la Navidad, sin olvidar el patrimonio cultural lorquino.

AÑO VII - NÚMERO 33 - DICIEMBRE 2013

Revista
Gratis
5000 Ejemplares

Vivirenlorca

Revista para Lorca & Diputaciones



www.diputacion.es

FELIZ NAVIDAD

AVIS

(+34) 968 467 467

Alquiler de vehículos sin conductor



BELÉN MUNICIPAL

El domingo 15 y después de su bendición por el Sr. Vicario, D. Francisco Frutos, fue inaugurado el Belén Municipal por el alcalde de Lorca, Francisco Jódar y varios concejales, acompañados, como viene siendo habitual, por la Peña La Jarapa, es, según palabras de su presidente, un sueño hecho realidad, puesto que desde 2010 no se ha podido exponer, este año coincide con el XV aniversario de esta asociación.

La maqueta expuesta, recrea el templo de Jerusalén, ampliado por el rey de Judea, Herodes el Grande, preside la misma el Templo, que fue-

ra reconstruido por este mismo rey en mármol blanco, en el que trabajaron 10000 obreros y que fue el mismo que contempló Jesús en su adolescencia, pasión, muerte y resurrección, tras la destrucción romana se conserva se el muro occidental y la explanada, ocupada por sendas mezquitas.

Después de estar reivindicando un local para la asociación, el alcalde de Lorca le entregó al presidente de los belenistas la llave de su nueva sede, donde podrán trabajar y exponer muchas de las maquetas que se han venido desarrollando a lo largo de estos años. ■



ENTREVISTA

Miguel Navarrete Presidente de la Asociación Belenista de Lorca

Este año, la Asociación Belenista de Lorca cumple 15 años y están de enhorabuena: el Ayuntamiento hizo pública la cesión de la Ermita de San Roque para que se cree el Museo del Belén, dando respuesta a una demanda histórica que con el 15 aniversario de la creación de este colectivo. Además, en la primera semana desde su apertura en el Palacio Guevara, se han superado las 10.000 visitas, todo un éxito.

“Ya han visitado el Belén Municipal más de 10.000 personas”

R.C.
LORCA

Pregunta. - Este año el Belén ha vuelto al Guevara... ¿Una gran satisfacción?

Respuesta. - Este año, tras dos años esperándolo, por fin volvemos al Patio porticado del Palacio de Guevara. Es un sueño que tenemos pendiente desde aquel 2011 y que ya podemos verlo hecho realidad.

Tanto los belenistas como los lorquinos en general, disfrutamos de cuando tener este momento hecho para poder ver hacer de nuevo en ese lugar el Belén Municipal de Lorca, el más monumental de la Región de Murcia. Y que mejor forma de hacerlo que con un municipio, y es que este año, la Asociación Belenista

nos que contemplo junto en su adolescencia, pasión, ilusión y renovación; tras la destrucción sufrida del 70 solo se conserva el muro occidental y la explanada ocupada por varias manzanas.

El Belén parte de la Stragga de Nostra y termina en la carpintería con la Sagrada Familia. En el transcurso de la visita podemos contemplar todas las escenas sacras de la Natividad del Señor, atreadas ante espectaculars construcciones inspiradas en la época de Jesús, destacando por su verticalidad, al margen de lo ya expuesto, el conjunto de torres del palacio de Herodes, cuyas torres imitan el mismo rey. Pasad (por su hermano) i Hippitas (dedicada a su amigo) y Maitanias (por su

fuerza y dedicación de muchos socios de esta asociación, hemos salido adelante y volveremos al lugar donde nunca debemos salir por Navidad, el Palacio de Guevara.

P. - ¿Qué supone la cesión de la Ermita de San Roque para que crece el Museo del Belén?

R. - Es una noticia más que positiva para nuestra asociación, pues llevaremos visitando muchas años un lugar donde poder exponer de forma permanente las escenas que componen el belén municipal y por fin, un sueño se ha hecho realidad.

Es una oportunidad única, no solo para nosotros los belenistas, sino para el pueblo de Lorca y murcianos, ya que es una buena oportunidad para revitalizar la zona donde se encuentra la ermita. Ahora tocan muchas horas de trabajo y dedicación para que el museo sea una realidad material lo antes posible.

P. - ¿Qué número de visitas está teniendo el Belén Municipal?

R. - Si le digo la verdad, aún no me han pasado el listado oficial de visitas, pero por lo que he ido preguntando al personal que se encuentra allí vigilando el Belén puedo hacer una estimación, y es que hoy día en lo que las visitas superan las 900 personas, no solo de Lorca, sino de fuera de la ciudad, como queda reflejado en el libro de firmas que hay colocado en el Palacio de Guevara. Por tanto, teniendo en cuenta que se inauguró el 15 de diciembre, han pasado por el belén más de 10000 personas.

P. - ¿Qué perspectivas tienen desde la asociación?

R. - El proyecto



mis traslado que tenemos en la planta en marcha del Museo del Belén en la ermita de San Roque. Es una oportunidad única, la cual ya estamos disfrutando desde la asociación, de forma que quede un museo digno de ver y visitar por todas las personas que lo

desen. Nuestro principal objetivo desde siempre es mantener viva la tradición del belén, el colocar cada Navidad un nacimiento, para conmemorar el nacimiento y la infancia de aquel al que llamaban Jesús, el hijo de Dios.

Este año, tras dos años esperándolo, por fin volvemos al Patio porticado del Palacio de Guevara. Es un sueño que tenemos pendiente desde aquel 2011 y que ya podemos verlo hecho realidad.

de Lorca cumple su XV Aniversario.

P. - ¿Qué destaca de este belén?

R. - El Belén del presente año está formado por 18 placas de dos por un metro, completando una superficie de 36 metros cuadrados. Cada placa ha sido trabajada individualmente siguiendo un esquema global realizado en maqueta a escala construida específicamente en los talleres de la asociación belenista. Con este es-

posos). Mención especial merecen los mercados, localías, la guarantía de milicia romana y el espectacular conjunto de Egipto con tres fuentes conmemorativas.

P. - Se cumplen 15 años de la Asociación Belenista... ¿Cuál ha sido el mejor y el peor momento?

R. - Lo puedo hablar de los mejores y peores momentos que he vivido en la Asociación desde que comencé mi mandato como pre-

El proyecto más deseado que tenemos es la puesta en marcha del Museo del Belén en la ermita de San Roque. Es una oportunidad única, la cual ya estamos disfrutando desde la asociación, de forma que quede un museo digno de ver (...)

tura se han conseguido dos objetivos: A) el análisis histórico de las perspectivas y un acabado de alta calidad. B) la exposición de las escenas en el patio porticado del palacio de Guevara sin dudar en absoluto el momento, al ser colocados en moldes terminados y policromados en el taller de origen.

La maqueta en cuestión muestra en el centro, la hermosa mole de la explanada del templo de Jerusalén ampliado por el rey de Judá Herodes el Grande. Frente a él, el mismo, el Templo que fuera reconstruido por este rey en mármol blanco, así como el pórtico real en el que trabajaron más de 10000 obreros y que fue el esta-

do. Sin duda, uno de los peores momentos en esta asociación fue el vivido en el año 2011. Ver como todo el trabajo de muchos años había casi desaparecido por completo en unos segundos fue algo que no olvidaré jamás. Me tocó vivir ese momento desde la presidencia, y mi sensación en totalmente impotente, no saber qué hacer, no saber cómo actuar, pero con el paso del tiempo las cosas han ido un poco a mejor; y al hilo de lo que me pregunta, uno de los mejores momentos ha sido el rescate del Belén Municipal en el Patio Porticado del Palacio de Guevara. No podemos nunca la ilusión, y gracias al es-

Felices Fiestas

Abrimos los DOMINGOS
desde el 15 de diciembre en LORCA

ESTAS NAVIDADES, TE VAMOS A DERRETIR DE ILUSIONES

parque **Alménara**
Centro Comercial y de Ocio - Lorca

10000 VISITAS EN LA PRIMA SEMANA DE NAVIDAD



- Portada
- Noticias
- Fotos
- Vídeos
- Recetas navideñas
- Villancicos

Estás en: Navidad > **Más de 10.000 personas han visitado el belén municipal en su primera semana** Actualizado: 16:18

LORCA

Más de 10.000 personas han visitado el belén municipal en su primera semana

26.12.13 - 00:41 - :: LA VERDAD. |

Comenta esta noticia | 5 | 0 | | 4 | 0 votos | | |

El belén municipal recibe cada día la visita de más de mil personas. En solo una semana desde su apertura se han superado las 10.000, según fuentes de la Asociación Belenista Lorquina, que se encarga de su montaje. La maqueta de más de 36 metros cuadrados ha vuelto esta Navidad al patio porticado del Palacio de Guevara tras su rehabilitación como consecuencia de los daños que sufrió por los terremotos de mayo de 2011. El 'Muro de las lamentaciones', templos egipcios y el Palacio de Herodes con sus tres torres son algunos de los monumentos recreados. La visita es gratuita, aunque se ha pedido a los que acudan que lleven algún alimento no perecedero para entregarlos a Cáritas para familias sin recursos.

PUBLICIDAD

[Contrata el Depósito NARANJA de ING DIRECT a 3 meses al 2%TAE](#)
[Cámbiate a la Cuenta NÓMINA de ING DIRECT.](#)

TAGS RELACIONADOS

personas, visitado, belen, municipal, primera, semana

PUBLICIDAD

¿Controlas tu colesterol?

Maquillaje Para Tus Looks

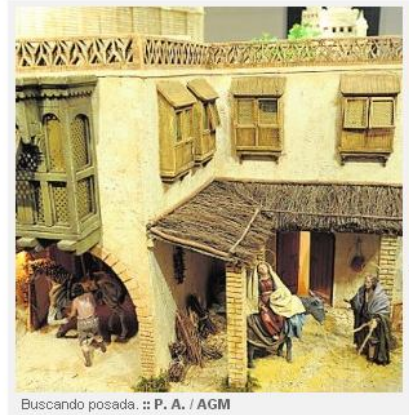

Buscando posada. :: P. A. / AGM

<http://www.laverdad.es/murcia/v/20131226/lorca/personas-visitado-belen-municipal-20131226.html>

Navidad

Los belenes más originales

01.01.2014 | 18:23

F. GÓMEZ La Asociación de Belenista ya ha ha elegido a los premiados de su concurso de Nacimientos.

Los ganadores son: C.E.I.P. San Fernando, en la modalidad de Belén Escolar, Ignacio González Sánchez, de Olivetti (Escaparates), Raúl Tomás Ponce (Infantil), Hospital Rafael Méndez (Asociaciones), Simón Martínez (Familiares) y Parroquia de San José de Coy (Entidades religiosas).

Asimismo, se ha dado premio a las mejores postales.



Primer Premio a las Entidades Religiosas. L. O.

<http://www.laopiniondemurcia.es/municipios/2014/01/01/belenes-originales/524839.html>

2/1/2014

Exaltación Belenista

Las clarisas reciben el trofeo San Francisco

La comunidad de religiosas clarisas reciben mañana el trofeo San Francisco en reconocimiento por su labor de promoción de la tradición de montar el belén, que concede cada año la Asociación Belenista Lorquina. En el acto, que se celebrará en el aula de cultura de Cajamurcia, también se entregará al alcalde, Francisco Jódar, la distinción de Belenista del Año; y a Ignacio Simón Sevilla, la Medalla de Maestro Belenista. También se entregarán los premios del concurso de tarjetas navideñas y del certamen de belenes. Será a las 20 horas.

<http://www.laverdad.es/murcia/v/20140102/lorca/ninos-como-protagonistas-20140102.html>

3/1/2014

Tarjetas navideñas

Los belenistas recibieron 694 trabajos escolares

Un total de 694 tarjetas navideñas presentaron los alumnos de educación Primaria de nueve colegios del municipio al VIII concurso organizado por la Asociación Belenista de Lorca. Los primeros premios en cada categoría fueron para Malak Maissou, de primer curso, de Pasico Campillo; Martina Saavedra Navarro, de 2º, de San Francisco; Laura Vargas Clemente, de 3º, de San Fernando; Maikel Roger Mendoza Hidalgo, de 4º, también de San Fernando; Violeta Jerez Ibáñez, de 5º, y Raúl Tomás Ponce, de 6º, de San Francisco. La entrega de premios y diplomas, junto con los del concurso de belenes, tendrá lugar hoy viernes, a las 20 horas, en el aula de cultura de Cajamurcia.

LORCA

Los belenistas entregan sus galardones

04.01.14 - 00:36 -

Comenta esta noticia |

Twitter 3

g+1 0

Compartir

Recomendar 30

La Asociación Belenista de Lorca entregó anoche la Medalla de Maestro Belenista a Ignacio Simón Sevilla, el Trofeo San Francisco a la Comunidad de Religiosas Clarisas y el de Belenista del Año al alcalde, Francisco Jódar. Los galardonados posaron al término del acto con sus trofeos en un aula de cultura de Cajamurcia repleta de público.



<http://www.laverdad.es/murcia/v/20140104/lorca/belenistas-entregan-galardones-20140104.html>

Ignacio Simón Sevilla, Maestro Belenista

04.01.2014 | 21:27

La Comunidad religiosa clarisas recibió, en la exaltación belenista, el trofeo san francisco. El pasado viernes tuvo lugar, a las ocho de la tarde, en el Aula de Cultura de CajaMurcia de Lorca, la Exaltación Belenista. En dicho acto se hizo entrega de la Medalla de Maestro Belenista a Ignacio Simón Sevilla, del Trofeo San Francisco a la Comunidad Religiosa Clarisas, y el premio Belenista del Año a Francisco Jódar, así como de diversos galardones a los ganadores de los concursos de Belenes 2013 y de tarjetas navideñas para escolares de primaria. Además, se impusieron las insignias de la asociación a los nuevos socios.



Ignacio Simón Sevilla, Maestro Belenista **asociación belenista de lorca**

<http://www.laopiniondemurcia.es/municipios/2014/01/05/ignacio-simon-sevilla-maestro-belenista/525510.html>

Novelda **digital**

Viaje cultural de la Asociación de Belenistas

Redacción

Martes, 7 de enero de 2014



Recomendar

0

Twitter

0

8+1

0

+

+

A

+

+

El pasado sábado visitaron la ciudad de Lorca, donde pudieron conocer de manos de la Asociación de Belenistas de la ciudad murciana muchos rincones de esta ciudad.

El pasado sábado la Asociación de Belenistas de Novelda organizó un *viaje cultural a la ciudad de Lorca*, en la provincia de Murcia, en plena temporada navideña. Allí fueron recibidos por miembros de la Asociación de Belenistas de Lorca que les acompañaron y organizaron un montón de actividades y visitas a monumentos, museos, belenes y proyecciones audiovisuales.

Partieron desde Novelda poco después de las 8 h. de la mañana y volvieron pasadas las 22 h. Fue una excursión exhaustiva en la que tuvieron la **oportunidad de conocer de cerca la belleza de la ciudad y su potencial cultural y artístico**.

Los Belenistas noveldenses quieren agradecer a la Asociación de Belenistas de Lorca todas las atenciones que tuvieron con ellos.



<http://www.noveldadigital.es/cultura-y-sociedad/15046/viaje-cultural-de-la-asociacion-de-belenistas>

LOS premios

Asociación belenista

El viernes día 3 de enero tuvo lugar, en el Aula Cultural de Cajamurcia, la entrega de premios, galardones y menciones por parte de la Asociación Belenista de Lorca.



Los galardonados con las Distinciones Honoríficas.

En primer lugar tuvo lugar la entrega de Distinciones Honoríficas que recayeron en: D. Ignacio Simón Sevilla, como Maestro Belenista; el Trofeo San Francisco, a la Comunidad de Religiosas de las Clarisas y como Belenista del Año, a D. Francisco Jódar Alonso, alcalde de Lorca.

Acto seguido se fueron entregando premio y diplomas del 'XVI Concurso de Belenes' Navidad 2013, hasta un total de treinta y seis, así como cinco premios especiales y diplomas de participación.

La entrega se desarrolló en un ambiente festivo, donde el gran número de asistentes festejó con los premiados los trofeos que los acreditaban como ganadores Por **VeL.** ■



El Aula Cultural de Cajamurcia acogió la entrega de premios.

Fotos: Alfonso Sosa

